



**GOVERNO DE SERGIPE**  
**SECRETARIA DE ESTADO DA SAÚDE**

***PRESTAÇÃO DE CONTAS REFERENTE***  
***AO 2º QUADRIMESTRE DE 2019***

**GOVERNADOR DO ESTADO DE SERGIPE**  
**Belivaldo Chagas Silva**  
**SECRETÁRIO DE ESTADO DA SAÚDE**  
**Valberto de Oliveira Lima**  
**SUPERINTENDE EXECUTIVA**  
**Adriana Menezes de Souza**  
**DIRETORIA DE PLANEJAMENTO, ORÇAMENTO E GESTÃO DE CONVÊNIOS**  
**Davi Rogério Fraga de Souza**  
**DIRETORIA DE ATENÇÃO INTEGRAL A SAÚDE**  
**João dos Santos Lima Junior**  
**DIRETORIA FINANCEIRA**  
**José Nilton de Souza**  
**DIRETORIA DE VIGILÂNCIA EM SAÚDE**  
**Mércia Simone Feitosa**  
**DIRETORIA DE GESTÃO DE SISTEMAS**  
**Cesar Vladimir de Bomfim Rocha**  
**OUVIDORIA DO SUS**  
**Fábio Alex Lima Dantas**  
**CONSELHO ESTADUAL DE SAÚDE**  
**Eduardo Ramos Gomes**  
**COLEGIADO INTERFEDERATIVO ESTADUAL**

## **COMPILAÇÃO E ORGANIZAÇÃO**

**Diretoria de Planejamento, Orçamento e Gestão de Convênios**

## **ELABORAÇÃO E COLABORAÇÃO TÉCNICA**

**Diretorias, Assessorias, Coordenações e Gerências da SES  
e equipe do Conselho Estadual de Saúde**

## PRESTAÇÃO DE CONTAS QUADRIMESTRAL

Período de referência: 2º Quadrimestre 2019

Relatório de Prestação de Contas do 2º Quadrimestre de 2019, apresentado aos órgãos de controle interno e externo. Em cumprimento à Lei Complementar nº141/12, este instrumento apresenta o montante e a fonte de recursos aplicados, auditorias realizadas e oferta e produção de serviços prestados, cotejadas com os indicadores de saúde.

## SUMÁRIO

DADOS DE IDENTIFICAÇÃO .....	6
APRESENTAÇÃO .....	7
EXECUÇÃO ORÇAMENTÁRIA.....	9
RELATÓRIO RESUMIDO DA EXECUÇÃO ORÇAMENTÁRIA.....	10
EXECUÇÃO ORÇAMENTÁRIA POR FONTE E AÇÃO .....	12
AUDITORIAS REALIZADAS .....	21
OFERTA E PRODUÇÃO DE SERVIÇOS.....	22
Rede Física de Serviços Públicos de Saúde - Próprios e Privados Contratado .....	23
Produção ambulatorial sob gestão estadual .....	25
Produção ambulatorial das unidades sob gestão municipal e gerência estadual .....	27
Internações hospitalares sob gestão estadual .....	29
Internações hospitalares das unidades sob gestão municipal e gerência estadual .....	31
MONITORAMENTO DAS METAS DA PROGRAMAÇÃO ANUAL DE SAÚDE .....	33
DIRETORIA DE VIGILÂNCIA EM SAÚDE .....	33
DIRETORIA DE GESTÃO DE SISTEMAS.....	49
COLEGIADO INTERFEDERATIVO ESTADUAL.....	51
DIRETORIA DE ATENÇÃO INTEGRAL À SAÚDE .....	52
DIRETORIA DE PLANEJAMENTO.....	74
DIRETORIA DE INFRAESTRUTURA .....	77
CONSELHO ESTADUAL DE SAÚDE .....	79
ANEXO 1 – METAS E RESULTADOS DOS INDICADORES DA PACTUAÇÃO INTERFEDERATIVA – ATÉ O 2º QUADRIMESTRE 2019.....	85

## **DADOS DE IDENTIFICAÇÃO**

### **Identificação**

UF:SE

Quadrimestre a que se refere o relatório: 2º Quadrimestre 2019

### **Secretaria de Estado da Saúde**

**Razão Social da Secretaria de Saúde:**Fundo Estadual de Saúde

**CNPJ:**04.384.829/0001-96

**Endereço da Secretaria de Saúde:**Avenida Augusto Franco,3150 - Aracaju/SE -

**CEP:**49097-670

**Telefone:**(79) 3226-8378**E-mail:**[gabinete@saude.se.gov.br](mailto:gabinete@saude.se.gov.br)

**Site da Secretaria:**[www.saude.se.gov.br](http://www.saude.se.gov.br)

### **Secretário de Saúde**

**Nome:** Valberto de Oliveira Lima

**Data da posse como Secretário:** 11/06/2018

A Secretaria teve mais de um gestor no período a que se refere o Relatório?( ) Sim (X) Não

### **Plano de Saúde**

A Secretaria de Saúde tem Plano de Saúde: (X) Sim ( ) Não

**Período a que se refere o Plano de Saúde:**2016-2019

**Status:** (X) Aprovado ( ) Em análise

**Aprovação no Conselho de Saúde:** Resolução nº 17/2016

## **APRESENTAÇÃO**

Objetivando prestar contas e tornar públicas as ações realizadas no 2º quadrimestre de 2019, a Secretaria de Estado da Saúde de Sergipe, disponibiliza o presente documento em conformidade com a Lei Complementar Nº 141, de 13 de janeiro de 2012, capítulo IV, seção III, da Prestação de Contas, Art. 36:

*O gestor do SUS em cada ente da Federação elaborará Relatório detalhado referente ao quadrimestre anterior, o qual conterá, no mínimo, as seguintes informações:*

*I - montante e fonte dos recursos aplicados no período;*

*II - auditorias realizadas ou em fase de execução no período e suas recomendações e determinações;*

*III - oferta e produção de serviços públicos na rede assistencial própria, contratada e conveniada, cotejando esses dados com os indicadores de saúde da população em seu âmbito de atuação.*

Em observância à LC 141, este instrumento está dividido em quatro capítulos:

O primeiro capítulo apresenta o Relatório Resumido de Execução Orçamentária – RREO, referente ao período janeiro a agosto de 2019, segundo o qual foram liquidados R\$ 790.328.997,49. O Estado de Sergipe assegurou 11,52% das receitas estaduais para as ações e serviços de saúde.

No segundo capítulo destinado a informação sobre Auditorias, até o 2º quadrimestre, ocorreram 89.537 auditorias realizadas pela SES.

O terceiro capítulo traz informação sobre Oferta e Produção de serviços até o 2º quadrimestre. Referente à produção da rede assistencial (própria e privados contratado) podem ser observados os dados de produção ambulatorial de estabelecimentos sob gestão estadual e sob gestão municipal e gerência estadual.

São apresentadas também informações sobre internações hospitalares de estabelecimentos sob gestão estadual e sob gestão municipal e gerência estadual.

No quarto capítulo, o monitoramento das ações e metas da Programação Anual de Saúde 2019, é apresentado, a partir dos Eixos, Diretrizes, Objetivos e Metas do Plano Estadual de Saúde vigência 2016-2019, sendo as metas anualizadas e ações programadas para o ano de 2019, pelas áreas da SES e Conselho Estadual de Saúde.

Anexo a este documento seguem os resultados dos indicadores da Pactuação Interfederativa 2019 (SISPACTO), até este quadrimestre.

Assim, a SES/SE disponibiliza o presente relatório, que se constitui num importante instrumento para conhecimento dos gastos e ações desenvolvidas pela gestão estadual subsidiando a avaliação do trabalho realizado, que visa o fortalecimento do Sistema Único de Saúde no Estado de Sergipe.



## **EXECUÇÃO ORÇAMENTÁRIA**

# RELATÓRIO RESUMIDO DA EXECUÇÃO ORÇAMENTÁRIA

08/10/2019

..: SIOPS - Demonstrativo da Lei de Responsabilidade Fiscal.

## Demonstrativo da Lei de Responsabilidade Fiscal

UF: Sergipe	RELATÓRIO RESUMIDO DA EXECUÇÃO ORÇAMENTÁRIA DEMONSTRATIVO DA RECEITA DE IMPOSTOS LÍQUIDA E DAS DESPESAS PRÓPRIAS COM AÇÕES E SERVIÇOS PÚBLICOS DE SAÚDE ORÇAMENTOS FISCAL E DA SEGURIDADE SOCIAL 4º Bimestre de 2019 Dados Homologados em 08/10/19 11:09:36
-------------	---

RECEITAS PARA APURAÇÃO DA APLICAÇÃO EM AÇÕES E SERVIÇOS PÚBLICOS DE SAÚDE	PREVISÃO INICIAL	PREVISÃO ATUALIZADA (a)	RECEITAS REALIZADAS Até o Bimestre (b)	% (b / a) x 100
RECEITA DE IMPOSTOS LÍQUIDA (I)	4.032.395.000,00	4.032.395.000,00	2.719.121.052,29	67,43
Impostos s/ Transmissão "causa mortis" e Doação - ITCD	23.000.000,00	23.000.000,00	46.096.081,13	200,42
Imposto s/ Circulação de Mercad. e Serviços de Transporte Interestadual e Intermunicipal e de Comunicação - ICMS	3.360.370.000,00	3.360.370.000,00	2.160.589.310,26	64,30
Imposto s/ Propriedade de Veículos Automotores - IPVA	216.270.000,00	216.270.000,00	166.481.761,12	76,98
Imposto de Renda Retido na Fonte - IRRF	382.165.000,00	382.165.000,00	310.910.192,36	81,35
Multas, Juros de Mora e Outros Encargos dos Impostos	18.885.000,00	18.885.000,00	11.228.167,99	59,46
Dívida Ativa dos Impostos	1.845.000,00	1.845.000,00	3.365.112,88	182,39
Multas, Juros de Mora e Outros Encargos da Dívida Ativa	29.860.000,00	29.860.000,00	20.450.426,55	68,49
RECEITA DE TRANSFERÊNCIAS CONSTITUCIONAIS E LEGAIS (II)	3.775.970.000,00	3.775.970.000,00	2.726.838.078,00	72,22
Cota-Parte FPE	3.769.800.000,00	3.769.800.000,00	2.725.532.392,88	72,30
Cota-Parte IPI-Exportação	2.500.000,00	2.500.000,00	1.305.685,12	52,23
Compensações Financeiras Provenientes de Impostos e Transferências Constitucionais	3.670.000,00	3.670.000,00	0,00	0,00
Desoneração ICMS (LC 87/96)	3.670.000,00	3.670.000,00	0,00	0,00
Outras				
DEDUÇÕES DE TRANSFERÊNCIAS CONSTITUCIONAIS AOS MUNICÍPIOS (III)	963.668.750,00	963.668.750,00	633.863.215,37	65,78
Parcela do ICMS Repassada aos Municípios	850.206.250,00	850.206.250,00	546.905.781,53	64,33
Parcela do IPVA Repassada aos Municípios	112.837.500,00	112.837.500,00	86.631.012,58	76,78
Parcela da Cota-Parte do IPI-Exportação Repassada aos Municípios	625.000,00	625.000,00	326.421,26	52,23
TOTAL DAS RECEITAS PARA APURAÇÃO DA APLICAÇÃO EM AÇÕES E SERVIÇOS PÚBLICOS DE SAÚDE (IV) = I + II - III	6.844.696.250,00	6.844.696.250,00	4.812.095.914,92	70,30

RECEITAS ADICIONAIS PARA FINANCIAMENTO DA SAÚDE	PREVISÃO INICIAL	PREVISÃO ATUALIZADA (c)	RECEITAS REALIZADAS Até o Bimestre (d)	% (d / c) x 100
TRANSFERÊNCIA DE RECURSOS DO SISTEMA ÚNICO DE SAÚDE-SUS	333.100.000,00	333.100.000,00	220.689.025,54	66,25
Provenientes da União	333.100.000,00	333.100.000,00	220.689.025,54	66,25
Provenientes de Outros Estados	0,00	0,00	0,00	0,00
Provenientes de Municípios	0,00	0,00	0,00	0,00
Outras Receitas do SUS	0,00	0,00	0,00	0,00
TRANSFERÊNCIAS VOLUNTÁRIAS				
RECEITA DE OPERAÇÕES DE CRÉDITO VINCULADAS À SAÚDE	0,00	0,00	0,00	0,00
OUTRAS RECEITAS PARA FINANCIAMENTO DA SAÚDE	0,00	0,00	0,00	0,00
TOTAL RECEITAS ADICIONAIS PARA FINANCIAMENTO DA SAÚDE	333.100.000,00	333.100.000,00	220.689.025,54	66,25

DESPESAS COM SAÚDE (Por Grupo de Natureza de Despesa)	DOTAÇÃO INICIAL	DOTAÇÃO ATUALIZADA (e)	DESPESAS EMPENHADAS Até o Bimestre (f)	% (f / e) x 100	DESPESAS LIQUIDADAS Até o Bimestre (g)	% (g / e) x 100
DESPESAS CORRENTES	1.080.399.111,00	1.080.399.111,00	842.706.810,54	78,00	777.021.937,05	71,92
Pessoal e Encargos Sociais	93.343.427,00	93.343.427,00	40.871.453,24	43,79	39.933.686,07	42,78
Juros e Encargos da Dívida	326.759,00	326.759,00	243.032,00	74,38	242.219,90	74,13
Outras Despesas Correntes	986.728.925,00	986.728.925,00	801.592.325,30	81,24	736.846.031,08	74,68
DESPESAS DE CAPITAL	79.857.439,00	79.857.439,00	16.665.450,62	20,87	13.307.060,44	16,66
Investimentos	74.950.000,00	74.950.000,00	13.324.773,62	17,78	10.052.670,52	13,41
Inversões Financeiras	0,00	0,00	0,00	0,00	0,00	0,00
Amortização da Dívida	4.907.439,00	4.907.439,00	3.340.677,00	68,07	3.254.389,92	66,32
TOTAL DAS DESPESAS COM SAÚDE (V)	1.160.256.550,00	1.160.256.550,00	859.372.261,16	74,07	790.328.997,49	68,12

DESPESAS COM SAÚDE NÃO COMPUTADAS PARA FINS DE APURAÇÃO DO PERCENTUAL MÍNIMO	DOTAÇÃO INICIAL	DOTAÇÃO ATUALIZADA	DESPESAS EMPENHADAS Até o Bimestre (h)	% (h / Vh) x 100	DESPESAS LIQUIDADAS Até o Bimestre (i)	% (i / Vg) x 100
DESPESAS COM INATIVOS E PENSIONISTAS	N/A	0,00	0,00	0,00	0,00	0,00
DESPESA COM ASSISTÊNCIA À SAÚDE QUE NÃO ATENDE AO PRINCÍPIO DE ACESSO UNIVERSAL	N/A	0,00	0,00	0,00	0,00	0,00
DESPESAS CUSTEADAS COM OUTROS RECURSOS	N/A	338.893.000,00	261.565.629,60	30,44	235.515.252,28	29,80
Recursos de Transferências Sistema Único de Saúde - SUS	N/A	301.700.000,00	258.289.563,42	30,06	234.307.219,23	29,65
Recursos de Operações de Crédito	N/A	2.193.000,00	22.779,99	0,00	0,00	0,00
Outros Recursos	N/A	35.000.000,00	3.253.286,19	0,38	1.208.033,05	0,15
OUTRAS AÇÕES E SERVIÇOS NÃO COMPUTADOS	N/A	0,00	0,00	0,00	0,00	0,00
RESTOS A PAGAR NÃO PROCESSADOS INSCRITOS INDEVIDAMENTE NO EXERCÍCIO SEM DISPONIBILIDADE FINANCEIRA¹	N/A	N/A	N/A	N/A	N/A	N/A
DESPESAS CUSTEADAS COM DISPONIBILIDADE DE CAIXA VINCULADA AOS RESTOS A PAGAR CANCELADOS²	N/A	N/A	0,00	0,00	0,00	0,00
DESPESAS CUSTEADAS COM RECURSOS VINCULADOS À PARCELA DO PERCENTUAL MÍNIMO QUE NÃO FOI APLICADA EM AÇÕES E SERVIÇOS DE SAÚDE EM EXERCÍCIOS ANTERIORES³	N/A	N/A	0,00	0,00	0,00	0,00
TOTAL DAS DESPESAS COM SAÚDE NÃO COMPUTADAS (VI)		N/A	261.565.629,60	30,44	235.515.252,28	29,80

TOTAL DAS DESPESAS COM AÇÕES E SERVIÇOS PÚBLICOS DE SAÚDE (VII) = (V - VI)		N/A	597.806.631,56	69,56	554.813.745,21	70,20
--	--	-----	----------------	-------	----------------	-------

PERCENTUAL DE APLICAÇÃO EM AÇÕES E SERVIÇOS PÚBLICOS DE SAÚDE SOBRE A RECEITA DE IMPOSTOS LÍQUIDA E TRANSFERÊNCIAS CONSTITUCIONAIS E LEGAIS (VIII)=(VII / IVb x 100) - LIMITE CONSTITUCIONAL 12% <sup>4</sup> e 5						11,52
---	--	--	--	--	--	-------

VALOR REFERENTE À DIFERENÇA ENTRE O VALOR EXECUTADO E O LIMITE MÍNIMO CONSTITUCIONAL [VII - (12 x IVb)/100] <sup>6</sup>						-22.637.764,58
--	--	--	--	--	--	----------------

08/10/2019

.: SIOPS - Demonstrativo da Lei de Responsabilidade Fiscal.

EXECUÇÃO DE RESTOS A PAGAR NÃO PROCESSADOS INSCRITOS COM DISPONIBILIDADE DE CAIXA	INSCRITOS	CANCELADOS/PRESCRITOS	PAGOS	A PAGAR	PARCELA CONSIDERADA NO LIMITE
Inscritos em 2019	N/A	N/A	N/A	N/A	N/A
Inscritos em 2018	0,00	0,00	0,00	0,00	0,00
Inscritos em 2017	0,00	0,00	0,00	0,00	0,00
Inscritos em 2016	0,00	0,00	0,00	0,00	0,00
Inscritos em 2015	0,00	0,00	0,00	0,00	0,00
Inscritos em exercícios anteriores	0,00	0,00	0,00	0,00	0,00
Total	0,00	0,00	0,00	0,00	0,00

CONTROLE DOS RESTOS A PAGAR CANCELADOS OU PRESCRITOS PARA FINS DE APLICAÇÃO DA DISPONIBILIDADE DE CAIXA CONFORME ARTIGO 24, § 1º e 2º	RESTOS A PAGAR CANCELADOS OU PRESCRITOS		
	Saldo Inicial	Despesas custeadas no exercício de referência (j)	Saldo Final (Não Aplicado)
Restos a Pagar Cancelados ou Prescritos em 2019	0,00	0,00	0,00
Restos a Pagar Cancelados ou Prescritos em 2018	0,00	0,00	0,00
Restos a Pagar Cancelados ou Prescritos em 2017	0,00	0,00	0,00
Restos a Pagar Cancelados ou Prescritos em 2016	0,00	0,00	0,00
Restos a Pagar Cancelados ou Prescritos em exercícios anteriores	0,00	0,00	0,00
Total (IX)	0,00	0,00	0,00

CONTROLE DE VALOR REFERENTE AO PERCENTUAL MÍNIMO NÃO CUMPRIDO EM EXERCÍCIOS ANTERIORES PARA FINS DE APLICAÇÃO DOS RECURSOS VINCULADOS CONFORME ARTIGOS 25 e 26	LIMITE NÃO CUMPRIDO		
	Saldo Inicial	Despesas custeadas no exercício de referência (k)	Saldo Final (Não Aplicado)
Diferença de limite não cumprido em 2018	0,00	0,00	0,00
Diferença de limite não cumprido em 2017	0,00	0,00	0,00
Diferença de limite não cumprido em 2016	0,00	0,00	0,00
Diferença de limite não cumprido em 2015	0,00	0,00	0,00
Diferença de limite não cumprido em exercícios anteriores	0,00	0,00	0,00
Total (X)	0,00	0,00	0,00

DESPESAS COM SAÚDE (Por Subfunção)	DOTAÇÃO INICIAL	DOTAÇÃO ATUALIZADA	DESPESAS EMPENHADAS		DESPESAS LIQUIDADAS	
			Até o Bimestre (l)	% (l/total l) x 100	Até o Bimestre (M)	%(M/total M)*100
Atenção Básica	200.000,00	200.000,00	164.435,48	0,02	152.630,66	0,02
Assistência Hospitalar e Ambulatorial	912.295.925,00	912.295.925,00	720.211.652,84	83,81	677.839.912,82	85,77
Suporte Profilático e Terapêutico	57.282.000,00	57.282.000,00	31.284.709,84	3,64	19.143.740,99	2,42
Vigilância Sanitária	1.485.000,00	1.485.000,00	375.924,69	0,04	249.433,35	0,03
Vigilância Epidemiológica	2.400.000,00	2.400.000,00	1.443.224,57	0,17	669.181,11	0,08
Alimentação e Nutrição	90.000,00	90.000,00	0,00	0,00	0,00	0,00
Outras Subfunções	186.503.625,00	186.503.625,00	105.892.313,74	12,32	92.274.098,56	11,68
Total	1.160.256.550,00	1.160.256.550,00	859.372.261,16	100,00	790.328.997,49	100,00

Fonte: SIOPOS

### EXECUÇÃO ORÇAMENTÁRIA POR FONTE E AÇÃO

Fonte de Recurso Reduzida	Ação / Projeto / Atividade	TOTAL EMPENHADO (Empenho + Reforço - Anulação)	TOTAL LIQUIDADO	A LIQUIDAR	TOTAL PAGO	CRÉDITO INDISPONÍVEL / BLOQUEADO	CREDITO DISPONIVEL
0102 - Receitas e Transferências de Impostos - Saúde	1207 - Manutenção do Conselho Estadual de Saúde	159.792,25	92.181,13	67.611,12	92.181,13	0	90.207,75
0102 - Receitas e Transferências de Impostos - Saúde	1231 - Aquisição de Produtos Farmacêuticos e Fórmulas Alimentares para Dispensação	11.466.603,27	7.780.629,98	3.685.973,29	4.347.330,78	540.000,00	4.553.396,73
0102 - Receitas e Transferências de Impostos - Saúde	1284 - Construção do Hospital do Câncer de Sergipe - HOSE	0	0	0	0	0	2.000.000,00
0102 - Receitas e Transferências de Impostos - Saúde	1287 - Aquisição de Equipamentos/Materiais Permanentes para Unidades Hospitalares e Especializadas	2.014.107,26	938.938,06	1.075.169,20	925.608,06	1.514.566,00	701.326,74
0102 - Receitas e Transferências de Impostos - Saúde	1288 - Estruturação Física das Unidades Ambulatoriais e Especializadas	1.208.271,45	1.178.373,86	29.897,59	1.178.373,86	900.000,00	998.728,55
0102 - Receitas e Transferências de Impostos - Saúde	1316 - Fortalecimento da Ouvidoria, do Controle Social e da Gestão no SUS	6.000,00	120	5.880,00	120	0	24.000,00
0102 - Receitas e Transferências de Impostos - Saúde	1335 - Finalização da Construção do Centro de Apoio Integral à Criança e ao Adolescente com Deficiência - CER IV	198.522,76	99.522,76	99.000,00	99.522,76	0	101.477,24
0102 - Receitas e Transferências de Impostos - Saúde	1338 - Pagamento da Folha de Pessoal Ativo	41.570.813,24	40.626.665,30	944.147,94	38.872.301,67	4.500.000,00	47.972.613,76
0102 - Receitas e Transferências de Impostos - Saúde	1346 - Construção do Centro de Parto Normal na Maternidade Nossa Senhora de Lourdes	0	0	0	0	0	42.000,00

0102 - Receitas e Transferências de Impostos - Saúde	1348 - Adequação da Ambiência do Serviço de Parto na Maternidade Nossa Senhora de Lourdes	0	0	0	0	0	24.000,00
0102 - Receitas e Transferências de Impostos - Saúde	1354 - Acesso ao Tratamento Fora do Domicilio Interestadual	962.668,57	892.151,40	70.517,17	873.697,40	0	2.137.331,43
0102 - Receitas e Transferências de Impostos - Saúde	1357 - Manutenção dos Serviços da Fundação Hospitalar de Saúde - FHS	294.643.314,73	288.116.656,38	6.526.658,35	285.919.822,19	0	22.906.685,27
0102 - Receitas e Transferências de Impostos - Saúde	1360 - Manutenção de Serviços de Coleta e Análises Laboratoriais através da Fundação de Saúde Parreiras Horta-FSPH	23.374.776,31	23.341.242,90	33.533,41	20.787.248,74	0	3.125.223,69
0102 - Receitas e Transferências de Impostos - Saúde	1361 - Manutenção dos Serviços de Educação Permanente, da Escola Técnica de Saúde do SUS, Pós Graduação e Gerenciamento de Programas do SUS através da Fundação Estadual de Saúde– FUNESA	12.154.425,29	11.443.383,59	711.041,70	9.997.785,51	0	12.021.574,71
0102 - Receitas e Transferências de Impostos - Saúde	1363 - Contratação de Serviços Laboratoriais, Ambulatoriais e Hospitalares	45.358.059,99	42.042.258,08	3.315.801,91	31.813.295,20	0	5.941.940,01
0102 - Receitas e Transferências de Impostos - Saúde	1365 - Apoio Estadual do Componente Básico da Assistência Farmacêutica aos Municípios	3.526.772,65	2.570.645,34	956.127,31	2.259.784,57	630.000,00	3.973.227,35
0102 - Receitas e Transferências de Impostos - Saúde	1366 - Estruturação em Unidades do HEMOSE	0	0	0	0	0	35.000,00
0102 - Receitas e Transferências de Impostos - Saúde	1402 - Amortização e Encargos da Dívida	3.583.709,00	3.496.609,82	87.099,18	3.496.609,82	0	1.650.489,00
0102 - Receitas e Transferências de Impostos - Saúde	1411 - Manutenção Geral da SES e Unidades Subordinadas	20.846.049,14	17.684.306,18	3.161.742,96	14.977.395,18	0	4.003.950,86

0102 - Receitas e Transferências de Impostos - Saúde	1505 - Gestão da Tecnologia da Informação	2.146.480,05	1.256.274,90	890.205,15	1.231.914,90	0	1.403.519,95
0102 - Receitas e Transferências de Impostos - Saúde	1517 - Aquisição de Equipamentos para SES e suas Unidades	5.564.426,72	5.444.425,15	120.001,57	2.900.753,37	0	45.573,28
0102 - Receitas e Transferências de Impostos - Saúde	1518 - Apoio Financeiro a Órgãos Públicos e Entidades Filantrópicas para Desenvolvimento de Ações Específicas de Saúde	26.198.617,10	23.193.025,87	3.005.591,23	22.264.488,52	270.000,00	12.981.382,90
0102 - Receitas e Transferências de Impostos - Saúde	1764 - Estruturação do Núcleo Estratégico da Secretaria de Estado da Saúde	0	0	0	0	0	300.000,00
0102 - Receitas e Transferências de Impostos - Saúde	1765 - Fortalecimento da Política Estadual de Regulação	4.689,00	0	4.689,00	0	0	495.311,00
0102 - Receitas e Transferências de Impostos - Saúde	2365 - Atendimento de Demandas de Judicialização	16.844.348,45	10.654.374,86	6.189.973,59	6.510.361,54	0	755.651,55
0102 - Receitas e Transferências de Impostos - Saúde	2367 - Manutenção Operacional da Atenção Hospitalar e Especializada	81.420.807,46	70.378.110,02	11.042.697,44	62.892.463,79	234.720,00	78.066.397,54
0102 - Receitas e Transferências de Impostos - Saúde	2398 - Manutenção Técnica e Operacional do SAMU 192 SE	1.552.576,43	1.364.030,92	188.545,51	1.267.142,61	0	2.467.423,57
0102 - Receitas e Transferências de Impostos - Saúde	2411 - Desenvolvimento de Ações em Promoção e Educação em Saúde	0	0	0	0	0	800.000,00
0102 - Receitas e Transferências de Impostos - Saúde	2464 - Aquisição para Dispensação de Órteses, Próteses, Meios de Locomoção e Bolsas para Ostomizados.	1.536.014,95	1.059.115,44	476.899,51	588.486,04	80.000,00	4.683.985,05

0102 - Receitas e Transferências de Impostos - Saúde	2465 - Aquisição de Equipamentos para Centro de Apoio Integral à Criança e ao Adolescente com Deficiência - CER IV	0	0	0	0	150.000,00	2.000.000,00
0102 - Receitas e Transferências de Impostos - Saúde	2506 - Aquisição de Veículos	0	0	0	0	100.000,00	0
0214 - Transferência de Recursos do SUS	1231 - Aquisição de Produtos Farmacêuticos e Fórmulas Alimentares para Dispensação	11.777.820,93	5.688.519,47	6.089.301,46	5.583.929,23	0	5.474.179,07
0214 - Transferência de Recursos do SUS	1287 - Aquisição de Equipamentos/Materiais Permanentes para Unidades Hospitalares e Especializadas	1.706.083,54	1.592.366,81	113.716,73	1.592.366,81	0	1.741.916,46
0214 - Transferência de Recursos do SUS	1316 - Fortalecimento da Ouvidoria, do Controle Social e da Gestão no SUS	18.000,00	16.180,00	1.820,00	16.180,00	0	12.000,00
0214 - Transferência de Recursos do SUS	1335 - Finalização da Construção do Centro de Apoio Integral à Criança e ao Adolescente com Deficiência - CER IV	0	0	0	0	0	700.000,00
0214 - Transferência de Recursos do SUS	1354 - Acesso ao Tratamento Fora do Domicílio Interestadual	8.201.561,81	8.148.342,06	53.219,75	8.148.342,06	0	68.438,19
0214 - Transferência de Recursos do SUS	1357 - Manutenção dos Serviços da Fundação Hospitalar de Saúde - FHS	2.702.491,52	1.386.157,76	1.316.333,76	1.386.157,76	0	1.297.508,48
0214 - Transferência de Recursos do SUS	1360 - Manutenção de Serviços de Coleta e Análises Laboratoriais através da Fundação de Saúde Parreiras Horta-FSPH	2.299.796,73	2.283.596,73	16.200,00	2.283.596,73	0	5.700.203,27

0214 - Transferência de Recursos do SUS	1361 - Manutenção dos Serviços de Educação Permanente, da Escola Técnica de Saúde do SUS, Pós Graduação e Gerenciamento de Programas do SUS através da Fundação Estadual de Saúde– FUNESA	1.464.785,49	1.160.703,27	304.082,22	1.160.703,27	0	635.214,51
0214 - Transferência de Recursos do SUS	1363 - Contratação de Serviços Laboratoriais, Ambulatoriais e Hospitalares	67.039.422,82	63.607.576,58	3.431.846,24	60.794.735,14	0	10.360.577,18
0214 - Transferência de Recursos do SUS	1369 - Execução de Ações da Vigilância Sanitária	375.924,69	249.433,35	126.491,34	249.433,35	0	809.075,31
0214 - Transferência de Recursos do SUS	1370 - Aquisição de Equipamentos/Material Permanente para as Unidades do HEMOSE	59.160,00	51.685,00	7.475,00	51.685,00	0	602.840,00
0214 - Transferência de Recursos do SUS	1377 - Manutenção Técnica e Operacional da Rede Estadual de Vigilância em Saúde	1.443.224,57	669.181,11	774.043,46	628.393,11	0	456.775,43
0214 - Transferência de Recursos do SUS	1411 - Manutenção Geral da SES e Unidades Subordinadas	450.829,05	245.472,40	205.356,65	245.472,40	0	179.170,95
0214 - Transferência de Recursos do SUS	1505 - Gestão da Tecnologia da Informação	28.999,96	0	28.999,96	0	0	571.000,04
0214 - Transferência de Recursos do SUS	1517 - Aquisição de Equipamentos para SES e suas Unidades	0	0	0	0	0	2.010.000,00
0214 - Transferência de Recursos do SUS	1518 - Apoio Financeiro a Órgãos Públicos e Entidades Filantrópicas para Desenvolvimento de Ações Específicas de Saúde	2.745.215,28	1.472.987,52	1.272.227,76	1.269.059,92	0	2.934.784,72
0214 - Transferência de	1765 - Fortalecimento da Política Estadual de Regulação	404,58	0	404,58	0	0	499.595,42



Recursos do SUS							
0214 - Transferência de Recursos do SUS	1841 - Aquisição de Medicamentos no Âmbito do PNAISP - Política Nacional de Atenção Integral à Saúde Prisional	39.651,38	31.525,90	8.125,48	27.175,90	0	500.348,62
0214 - Transferência de Recursos do SUS	2360 - Fortalecimento da Política Estadual de Atenção Integral à Saúde	164.435,48	152.630,66	11.804,82	152.630,66	0	535.564,52
0214 - Transferência de Recursos do SUS	2367 - Manutenção Operacional da Atenção Hospitalar e Especializada	152.963.010,89	144.257.949,72	8.705.061,17	135.528.221,04	0	1.639.989,11
0214 - Transferência de Recursos do SUS	2398 - Manutenção Técnica e Operacional do SAMU 192 SE	3.335.683,53	2.440.309,30	895.374,23	2.181.861,89	0	664.316,47
0214 - Transferência de Recursos do SUS	2411 - Desenvolvimento de Ações em Promoção e Educação em Saúde	0	0	0	0	0	400.000,00
0214 - Transferência de Recursos do SUS	2464 - Aquisição para Dispensação de Órteses, Próteses, Meios de Locomoção e Bolsas para Ostomizados.	2.937.846,66	2.013.304,86	924.541,80	1.934.636,56	0	2.062.153,34
0214 - Transferência de Recursos do SUS	2465 - Aquisição de Equipamentos para Centro de Apoio Integral à Criança e ao Adolescente com Deficiência - CER IV	0	0	0	0	0	2.000.000,00
0214 - Transferência de Recursos do SUS	2487 - Organização da Atenção Nutricional na Rede de Atenção à Saúde - FAN	0	0	0	0	0	90.000,00
0223 - Transferência de Convênios e Instrumentos Afins - Saúde	1284 - Construção do Hospital do Câncer de Sergipe - HOSE	0	0	0	0	0	17.652.992,00

0223 - Transferência de Convênios e Instrumentos Afins - Saúde	1287 - Aquisição de Equipamentos/Materiais Permanentes para Unidades Hospitalares e Especializadas	0	0	0	0	0	433.876,00
0223 - Transferência de Convênios e Instrumentos Afins - Saúde	1288 - Estruturação Física das Unidades Ambulatoriais e Especializadas	903.939,30	903.939,30	0	903.939,30	0	5.048.120,70
0223 - Transferência de Convênios e Instrumentos Afins - Saúde	1335 - Finalização da Construção do Centro de Apoio Integral à Criança e ao Adolescente com Deficiência - CER IV	1.295.691,79	150.691,79	1.145.000,00	150.691,79	0	5.814.308,21
0223 - Transferência de Convênios e Instrumentos Afins - Saúde	1346 - Construção do Centro de Parto Normal na Maternidade Nossa Senhora de Lourdes	0	0	0	0	0	470.830,00
0223 - Transferência de Convênios e Instrumentos Afins - Saúde	1348 - Adequação da Ambiência do Serviço de Parto na Maternidade Nossa Senhora de Lourdes	0	0	0	0	0	200.000,00
0223 - Transferência de Convênios e Instrumentos Afins - Saúde	1361 - Manutenção dos Serviços de Educação Permanente, da Escola Técnica de Saúde do SUS, Pós Graduação e Gerenciamento de Programas do SUS através da Fundação Estadual de Saúde– FUNESA	1.053.655,10	153.401,96	900.253,14	128.683,28	0	1.426.344,90

0223 - Transferência de Convênios e Instrumentos Afins - Saúde	1366 - Estruturação em Unidades do HEMOSE	0	0	0	0	0	590.242,00
0223 - Transferência de Convênios e Instrumentos Afins - Saúde	1919 - Restituições ao Fundo Nacional de Saúde	0	0	0	0	0	110.000,00
0290 - Operações de Crédito Internas	1287 - Aquisição de Equipamentos/Materiais Permanentes para Unidades Hospitalares e Especializadas	0	0	0	0	0	1.000.000,00
0290 - Operações de Crédito Internas	1335 - Finalização da Construção do Centro de Apoio Integral à Criança e ao Adolescente com Deficiência - CER IV	22.779,99	0	22.779,99	0	0	170.220,01
0290 - Operações de Crédito Internas	1517 - Aquisição de Equipamentos para SES e suas Unidades	0	0	0	0	0	800.000,00
<b>TOTAL</b>		<b>R\$ 859.372.261,16</b>	<b>R\$ 790.328.997,49</b>	<b>R\$ 69.043.263,67</b>	<b>R\$ 737.714.582,84</b>	<b>R\$ 8.919.286,00</b>	<b>R\$ 291.965.002,84</b>

Fonte: i-Gesp/SES

RESUMO						
Fonte de Recurso Reduzida	TOTAL EMPENHADO (Empenho + Reforço - Anulação)	TOTAL LIQUIDADO	A LIQUIDAR	TOTAL PAGO	CRÉDITO INDISPONÍVEL / BLOQUEADO	CREDITO DISPONIVEL
0102 - Receitas e Transferências de Impostos - Saúde	R\$ 596.341.846,07	R\$ 553.653.041,94	R\$ 42.688.804,13	R\$ 513.296.687,64	R\$ 8.919.286,00	R\$ 216.302.417,93
0214 - Transferência de Recursos do SUS	R\$ 259.754.348,91	R\$ 235.467.922,50	R\$ 24.286.426,41	R\$ 223.234.580,83	R\$ -	R\$ 41.945.651,09
0223 - Transferência de Convênios e Instrumentos Afins - Saúde	R\$ 3.253.286,19	R\$ 1.208.033,05	R\$ 2.045.253,14	R\$ 1.183.314,37	R\$ -	R\$ 31.746.713,81
0290 - Operações de Crédito Internas	R\$ 22.779,99	R\$ -	R\$ 22.779,99	R\$ -	R\$ -	R\$ 1.970.220,01
<b>TOTAL</b>	<b>R\$ 859.372.261,16</b>	<b>R\$ 790.328.997,49</b>	<b>R\$ 69.043.263,67</b>	<b>R\$ 737.714.582,84</b>	<b>R\$ 8.919.286,00</b>	<b>R\$ 291.965.002,84</b>

Fonte: i-Gesp/SES

## **AUDITORIAS REALIZADAS**

SETOR / ATIVIDADES	1º QUADRIMESTRE 2019				2º QUADRIMESTRE 2019				TOTAL
COORDENADORIA DE AUDITORIA	Jan	Fev	Mar	Abr	Mai	Jun	Jul	Ago	
AUDITORIA S I A (Sist. de Informação Ambulatorial)	15	13	14	13	14	9	13	14	105
AUDITORIA SIH (Sist. de Informação Hospitalar)	12	19	20	20	21	14	22	20	148
AUDITORIA SIH Nº de AIH's Analizadas	5.390	5.300	5.672	5.446	6.510	5.231	6.451	5.998	45.998
AUDITORIA SIH Nº de AIH's Emitidas	5.098	4.931	5.188	5.092	6.091	4.993	6.171	5.722	43.286
PERICIAS P/ CIRURGIAS ELETIVAS	188	103	138	135	153	153	171	129	1170
SUPERVISÃO TECNICA	0	0	0	1	7	7	6	6	27
OUTRAS	0	0	0	0	0	0	0	0	0
<b>Total</b>	<b>10703</b>	<b>10366</b>	<b>11032</b>	<b>10707</b>	<b>12796</b>	<b>10407</b>	<b>12834</b>	<b>11889</b>	<b>90734</b>

Fonte: Diretoria de Gestão de Sistemas/SES

## **OFERTA E PRODUÇÃO DE SERVIÇOS**

## Rede Física de Serviços Públicos de Saúde - Próprios e Privados Contratado

CNES - Estabelecimentos por Tipo - Sergipe								
Quantidade por Tipo de Estabelecimento e Esfera Jurídica								
Período: Ago/2019								
Tipo de Estabelecimento	Administração Pública Federal	Administração Pública Estadual ou Distrito Federal	Administração Pública Municipal	Empresa Pública ou Sociedade de Economia Mista	Demais Entidades Empresariais	Entidades sem Fins Lucrativos	Pessoas Físicas	Total
ACADEMIA DA SAÚDE	-	-	49	-	-	-	-	49
CENTRAL DE REGULAÇÃO	-	1	1	-	-	-	-	2
CENTRAL DE REGULAÇÃO MÉDICA DAS URGÊNCIAS	-	1	-	-	-	-	-	1
CENTRO DE ATENÇÃO HEMOTERÁPICA E/OU HEMATOLÓGICA	-	1	-	-	1	-	-	2
CENTRO DE ATENÇÃO PSICOSSOCIAL-CAPS	-	-	42	-	-	2	-	44
CENTRO DE SAÚDE/UNIDADE BÁSICA DE SAÚDE	-	2	422	-	2	5	-	431
CENTRAL DE NOTIF. CAPTAÇÃO E DISTR. ÓRGÃOS ESTADUA	-	1	-	-	-	-	-	1
CLÍNICA ESPECIALIZADA/AMBULATÓRIO ESPECIALIZADO	-	11	45	-	401	9	-	466
CONSULTÓRIO	-	-	1	2	408	2	1550	1963
COOPERATIVA	-	-	-	-	19	-	-	19
FARMÁCIA	-	1	7	-	-	-	-	8
HOSPITAL ESPECIALIZADO	-	2	-	-	7	2	-	11
HOSPITAL GERAL	-	7	4	2	5	11	-	29
HOSPITAL DIA	-	1	-	-	19	-	-	20
LABORATÓRIO DE SAÚDE PÚBLICA	-	1	3	-	-	-	-	4
POLICLÍNICA	1	-	5	-	90	4	-	100
POSTO DE SAÚDE	-	1	248	-	-	3	-	252
PRONTO ATENDIMENTO	-	2	5	-	-	-	-	7
PRONTO SOCORRO GERAL	-	1	7	-	-	-	-	8
SECRETARIA DE SAÚDE	-	1	75	-	-	-	-	76
SERVIÇO DE ATENÇÃO DOMICILIAR ISOLADO (HOME CARE)	-	-	-	-	1	-	-	1
UNIDADE DE ATENÇÃO À SAÚDE INDÍGENA	-	-	1	-	-	-	-	1
UNIDADE DE SERVIÇO DE APOIO DE DIAGNÓSE E TERAPIA	-	2	6	-	150	1	-	159
UNIDADE DE VIGILÂNCIA EM SAÚDE	-	-	14	-	-	-	-	14
UNIDADE MISTA	-	-	4	-	1	1	-	6
UNIDADE MÓVEL DE NÍVEL PRE-HOSP-URGÊNCIA/EMERGÊNCIA	-	66	1	-	2	-	-	69
UNIDADE MÓVEL TERRESTRE	-	-	5	-	-	1	-	6
TELESAÚDE	-	1	-	-	-	-	-	1
<b>Total</b>	<b>1</b>	<b>103</b>	<b>945</b>	<b>4</b>	<b>1106</b>	<b>41</b>	<b>1550</b>	<b>3750</b>
Fonte: Ministério da Saúde - Cadastro Nacional dos Estabelecimentos de Saúde do Brasil - CNES								
Nota:								
A partir do processamento de junho de 2012, houve mudança na classificação da natureza e esfera dos estabelecimentos. Com isso, temos que:								
Até maio de 2012 estas informações estão disponíveis como "Natureza" e "Esfera Administrativa".								
De junho de 2012 a outubro de 2015, estão disponíveis tanto como "Natureza" e "Esfera Administrativa", como "Natureza Jurídica" e "Esfera Jurídica".								
A partir de novembro de 2015, estão disponíveis como "Natureza Jurídica" e "Esfera Jurídica".								

CNES - Estabelecimentos por Tipo - Sergipe			
Quantidade por Tipo de Estabelecimento e Tipo de Gestão			
Período:Ago/2019			
Tipo de Estabelecimento	Estadual	Municipal	Total
ACADEMIA DA SAÚDE	-	49	49
CENTRAL DE REGULAÇÃO	1	1	2
CENTRAL DE REGULAÇÃO MÉDICA DAS URGÊNCIAS	1	-	1
CENTRO DE ATENÇÃO HEMOTERÁPICA E/OU HEMATOLÓGICA	1	1	2
CENTRO DE ATENÇÃO PSICOSSOCIAL-CAPS	1	43	44
CENTRO DE SAÚDE/UNIDADE BÁSICA DE SAÚDE	3	428	431
CENTRAL DE NOTIF. CAPTAÇÃO E DISTR. ÓRGÃOS ESTADUA	1	-	1
CLÍNICA ESPECIALIZADA/AMBULATÓRIO ESPECIALIZADO	15	451	466
CONSULTÓRIO	-	1963	1963
COOPERATIVA	-	19	19
FARMÁCIA	1	7	8
HOSPITAL ESPECIALIZADO	4	7	11
HOSPITAL GERAL	12	17	29
HOSPITAL DIA	-	20	20
LABORATÓRIO DE SAÚDE PÚBLICA	1	3	4
POLICLÍNICA	-	100	100
POSTO DE SAÚDE	1	251	252
PRONTO ATENDIMENTO	2	5	7
PRONTO SOCORRO GERAL	1	7	8
SECRETARIA DE SAÚDE	1	75	76
SERVIÇO DE ATENÇÃO DOMICILIAR ISOLADO(HOME CARE)	-	1	1
UNIDADE DE ATENÇÃO À SAÚDE INDÍGENA	-	1	1
UNIDADE DE SERVIÇO DE APOIO DE DIAGNÓSE E TERAPIA	40	119	159
UNIDADE DE VIGILÂNCIA EM SAÚDE	-	14	14
UNIDADE MISTA	1	5	6
UNIDADE MÓVEL DE NÍVEL PRE-HOSP-URGENCIA/EMERGENCI	65	4	69
UNIDADE MÓVEL TERRESTRE	1	5	6
TELESAÚDE	1	-	1
<b>Total</b>	<b>154</b>	<b>3596</b>	<b>3750</b>
Fonte: Ministério da Saúde - Cadastro Nacional dos Estabelecimentos de Saúde do Brasil - CNES			
Nota:			
A partir do processamento de junho de 2012, houve mudança na classificação da natureza e esfera dos estabelecimentos. Com isso, temos que:			
Até maio de 2012 estas informações estão disponíveis como "Natureza" e "Esfera Administrativa".			
De junho de 2012 a outubro de 2015, estão disponíveis tanto como "Natureza" e "Esfera Administrativa", como "Natureza Jurídica" e "Esfera Jurídica".			
A partir de novembro de 2015, estão disponíveis como "Natureza Jurídica" e "Esfera Jurídica".			



## Produção ambulatorial sob gestão estadual

### Produção Ambulatorial por subgrupo de procedimentos e mês do processamento

SubGrup proc[2008+	1º Quadrimestre				2º Quadrimestre		Total	Média
	jan/19	fev/19	mar/19	abr/19	mai/19	jun/19		
0101 Ações coletivas/individuais em saúde	1.156	1.198	1.260	5.577	1.885	3.489	14.565	2.428
0102 Vigilância em saúde	202	123	131	116	167	120	859	143
0201 Coleta de material	5	798	613	862	661	1.534	4.473	746
0202 Diagnóstico em laboratório clínico	112.867	117.697	109.911	156.400	141.167	133.800	771.842	128.640
0203 Diagnóstico por anatomia patológica e citopatologia	1.858	1.207	867	1.337	845	1.087	7.201	1.200
0204 Diagnóstico por radiologia	7.386	20.383	12.867	13.853	14.115	12.303	80.907	13.485
0205 Diagnóstico por ultrasonografia	2.659	2.610	2.677	2.455	3.315	2.722	16.438	2.740
0206 Diagnóstico por tomografia	841	759	948	818	884	227	4.477	746
0207 Diagnóstico por ressonância magnética	-	-	13	-	-	-	13	2
0209 Diagnóstico por endoscopia	85	117	182	168	210	209	971	162
0210 Diagnóstico por radiologia intervencionista	-	-	-	35	20	37	92	15
0211 Métodos diagnósticos em especialidades	3.320	3.084	2.801	2.970	2.744	2.619	17.538	2.923
0212 Diagnóstico e procedimentos especiais em hemoterapia	9.188	8.108	8.561	7.092	9.986	11.040	53.975	8.996
0213 Diagnóstico em vigilância epidemiológica e ambiental	7.283	11.213	7.612	15.133	8.283	6.646	56.170	9.362
0214 Diagnóstico por teste rápido	2.719	2.750	2.452	2.540	2.850	3.533	16.844	2.807
0301 Consultas / Atendimentos / Acompanhamentos	151.337	104.060	189.797	188.093	178.750	164.068	976.105	162.684
0302 Fisioterapia	1.912	1.710	1.880	1.770	1.961	1.592	10.825	1.804
0303 Tratamentos clínicos (outras especialidades)	189	179	213	279	323	272	1.455	243
0304 Tratamento em oncologia	4.601	1.565	5.159	4.361	1.978	1.850	19.514	3.252
0306 Hemoterapia	5.531	5.340	5.532	4.283	3.334	6.129	30.149	5.025
0307 Tratamentos odontológicos	1.117	1.585	1.672	1.470	1.644	1.218	8.706	1.451
0309 Terapias especializadas	-	-	40	-	-	246	286	48
0310 Parto e nascimento	-	-	-	-	-	1	1	0
0401 Pequenas cirurgias e cirurgias de pele, tecido subcutâneo e mucosa	1.752	1.782	1.691	2.022	1.779	3.580	12.606	2.101
0404 Cirurgia das vias aéreas superiores, da face, da cabeça e do pescoço	42	28	31	36	41	12	190	32
0405 Cirurgia do aparelho da visão	50	44	37	51	30	4	216	36
0406 Cirurgia do aparelho circulatório	10	28	14	16	32	5	105	18
0407 Cirurgia do aparelho digestivo, órgãos anexos e parede abdominal	-	1	-	-	8	7	16	3
0408 Cirurgia do sistema osteomuscular	30	30	25	20	22	25	152	25
0409 Cirurgia do aparelho geniturinário	-	-	-	-	-	32	32	5
0412 Cirurgia torácica	14	10	-	25	16	25	90	15
0413 Cirurgia reparadora	-	-	-	-	3	3	6	1
0414 Bucomaxilofacial	1.107	1.182	1.198	960	1.121	825	6.393	1.066
0501 Coleta e exames para fins de doação de órgãos, tecidos e células e d	240	333	775	151	767	323	2.589	432
0604 Componente Especializado da Assistência Farmacêutica	495.710	468.055	481.783	478.890	143.554	760.181	2.828.173	471.362
0701 Órteses, próteses e materiais especiais não relacionados ao ato cirú	-	9	11	-	11	-	31	5
0803 Autorização / Regulação	6.382	6.091	5.827	6.281	8.301	6.340	39.222	6.537
<b>Total</b>	<b>819.593</b>	<b>762.079</b>	<b>846.580</b>	<b>898.064</b>	<b>530.807</b>	<b>1.126.104</b>	<b>4.983.227</b>	<b>830.538</b>

Fonte:SIASUS/Atualização pelo Datasus em 16/09/19. Dados consolidados até Julho 2019.

Produção Ambulatorial por subgrupo de procedimentos e Tipo de Estabelecimento - 2019																	
SubGrup proc[2008+	CENTRAL DE REGUALAÇÃO	CENTRAL DE REGULAÇÃO MÉDICA DAS URGÊNCIAS	CENTRO DE ATENÇÃO HEMOTERÁPIA E/OU HEMATOLOGICA	CENTRO DE ATENÇÃO PSICOSSOCIAL-CAPS	CENTRO DE SAUDE/UNIDADE BASICA DE SAUDE	CLINICA ESPECIALIZADA/AMBUATORIO ESPECIALIZADO	FARMACIA	HOSPITAL ESPECIALIZADO	HOSPITAL GERAL	ORIO DE SAUDE PUBLICA	PRONTO ANTEDIMENTO	PRONTO SOCORRO GERAL	SECRETA RIA DE SAUDE	UNIDADE DE SERVICO DE APOIO DE DIAGNOSE E TERAPIA	UNIDADE MISTA	UNIDADE MOVEL DE NIVEL PRE-HOSP-URGENCIA/EM ERGENCIA	Total
0101 Ações coletivas/individuais em saúde	-	-	-	-	7.154	6.364	-	1.044	3	-	-	-	-	-	-	-	14.565
0102 Vigilância em saúde	-	-	-	-	-	-	-	-	-	163	-	-	696	-	-	-	859
0201 Coleta de material	-	-	-	-	37	1.158	-	226	5	3.047	-	-	-	-	-	-	4.473
0202 Diagnóstico em laboratório clínico	-	-	19.021	-	-	2.043	-	7.090	325.856	61.971	11.338	11.640	-	332.883	-	-	771.842
0203 Diagnóstico por anatomia patológica e citopatologia	-	-	-	-	-	922	-	-	3.154	-	-	-	-	3.241	-	-	7.317
0204 Diagnóstico por radiologia	-	-	-	-	-	5.998	-	-	68.552	-	1.678	2.153	-	2.526	-	-	80.907
0205 Diagnóstico por ultrasonografia	-	-	-	-	-	1.384	-	2.326	8.104	-	-	-	-	4.624	-	-	16.438
0206 Diagnóstico por tomografia	-	-	-	-	-	-	-	-	4.477	-	-	-	-	-	-	-	4.477
0207 Diagnóstico por ressonância magnética	-	-	-	-	-	-	-	-	13	-	-	-	-	-	-	-	13
0209 Diagnóstico por endoscopia	-	-	-	-	-	-	-	-	971	-	-	-	-	-	-	-	971
0210 Diagnóstico por radiologia intervencionista	-	-	-	-	-	-	-	-	92	-	-	-	-	-	-	-	92
0211 Métodos diagnósticos em especialidades	-	-	-	-	-	244	-	1.292	14.721	-	804	473	-	4	-	-	17.538
0212 Diagnóstico e procedimentos especiais em hemoterapia	-	-	53.975	-	-	-	-	-	-	-	-	-	-	-	-	-	53.975
0213 Diagnóstico em vigilância epidemiológica e ambiental	-	-	-	-	-	-	-	-	-	56.170	-	-	-	-	-	-	56.170
0214 Diagnóstico por teste rápido	-	-	-	-	277	-	-	158	9.005	-	3.644	3.760	-	-	-	-	16.844
0301 Consultas / Atendimentos / Acompanhamentos	1.536	212.336	3.317	4.980	17.551	9.806	-	39.679	499.670	-	71.069	81.214	-	-	7.452	27.756	976.366
0302 Fisioterapia	-	-	-	-	-	-	-	-	3.555	-	-	-	-	7.270	-	-	10.825
0303 Tratamentos clínicos (outras especialidades)	-	-	-	-	-	-	-	-	1.455	-	-	-	-	-	-	-	1.455
0304 Tratamento em oncologia	-	-	-	-	-	-	-	-	19.514	-	-	-	-	-	-	-	19.514
0306 Hemoterapia	-	-	30.066	-	-	-	-	-	83	-	-	-	-	-	-	-	30.149
0307 Tratamentos odontológicos	-	-	-	-	1	8.705	-	-	-	-	-	-	-	-	-	-	8.706
0309 Terapias especializadas	-	-	-	-	-	286	-	-	-	-	-	-	-	-	-	-	286
0310 Parto e nascimento	-	-	-	-	-	-	-	-	-	-	-	1	-	-	-	-	1
0401 Pequenas cirurgias e cirurgias de pele, tecido subcutâneo	-	-	-	-	430	32	-	60	8.181	-	1.023	2.760	-	-	120	-	12.606
0404 Cirurgia das vias aéreas superiores, da face, da cabeça e do pescoço	-	-	-	-	-	5	-	-	170	-	15	-	-	-	-	-	190
0405 Cirurgia do aparelho da visão	-	-	-	-	-	-	-	-	216	-	-	-	-	-	-	-	216
0406 Cirurgia do aparelho circulatório	-	-	-	-	-	-	-	-	105	-	-	-	-	-	-	-	105
0407 Cirurgia do aparelho digestivo, órgãos anexos e parede abdominal	-	-	-	-	-	-	-	-	16	-	-	-	-	-	-	-	16
0408 Cirurgia do sistema osteomuscular	-	-	-	-	-	-	-	-	152	-	-	-	-	-	-	-	152
0409 Cirurgia do aparelho geniturinário	-	-	-	-	-	32	-	-	-	-	-	-	-	-	-	-	32
0412 Cirurgia torácica	-	-	-	-	-	-	-	-	-	-	90	-	-	-	-	-	90
0413 Cirurgia reparadora	-	-	-	-	-	-	-	-	-	-	6	-	-	-	-	-	6
0414 Bucomaxilofacial	-	-	-	-	6	6.387	-	-	-	-	-	-	-	-	-	-	6.393
0501 Coleta e exames para fins de doação de órgãos, tecidos e células	-	-	2.589	-	-	-	-	-	-	-	-	-	-	-	-	-	2.589
0604 Componente Especializado da Assistência Farmaceutica	-	-	-	-	-	-	2.828.173	-	-	-	-	-	-	-	-	-	2.828.173
0701 Órteses, próteses e materiais especiais não relacionados	-	-	-	-	-	31	-	-	-	-	-	-	-	-	-	-	31
0803 Autorização / Regulação	39.222	-	-	-	-	-	-	-	-	-	-	-	-	-	-	-	39.222
Total	40.758	212.336	108.968	4.980	25.456	43.397	2.828.173	51.875	968.070	121.351	89.667	102.001	696	350.548	7.572	27.756	4.983.604
Fonte:SIASUS/Atualização pelo Datasus em 16/09/19. Dados consolidados até Julho 2019.																	

## Produção ambulatorial das unidades sob gestão municipal e gerência estadual

Produção Ambulatorial por subgrupo de procedimentos e mês do processamento									
SubGrup proc[2008+	1º Quadrimestre				2º Quadrimestre			Total	Média
	jan/18	fev/18	mar/18	abr/18	mai/18	jun/18	jul/18		
0201 Coleta de material	4	5	197	2	140	826	2	1.176	168
0202 Diagnóstico em laboratório clínico	28.638	27.180	30.389	39.986	31.086	33.930	36.421	227.630	32.519
0203 Diagnóstico por anatomia patológica e citopatologia	-	-	-	640	226	56	-	922	132
0204 Diagnóstico por radiologia	2.840	2.599	3.090	4.128	3.635	2.936	2.858	22.086	3.155
0205 Diagnóstico por ultrasonografia	1	-	311	-	581	492	2	1.387	198
0211 Métodos diagnósticos em especialidades	471	483	601	622	519	738	562	3.996	571
0214 Diagnóstico por teste rápido	656	526	682	663	506	365	496	3.894	556
0301 Consultas / Atendimentos / Acompanhamentos	25.551	22.669	32.552	37.278	35.682	37.432	33.556	224.720	32.103
0303 Tratamentos clínicos (outras especialidades)	157	118	135	119	149	115	135	928	133
0309 Terapias especializadas	-	-	40	-	-	246	-	286	41
0401 Pequenas cirurgias e cirurgias de pele, tecido subcutâneo e m	224	217	180	205	260	228	298	1.612	230
0404 Cirurgia das vias aéreas superiores, da face, da cabeça e do pe	2	-	-	2	1	-	-	5	1
0409 Cirurgia do aparelho geniturinário	-	-	-	-	-	32	-	32	5
<b>Total</b>	<b>58.544</b>	<b>53.797</b>	<b>68.177</b>	<b>83.645</b>	<b>72.785</b>	<b>77.396</b>	<b>74.330</b>	<b>488.674</b>	<b>69.811</b>
<b>Fonte:SIASUS/Atualização pelo Datasus em 16/09/19. Dados consolidados até Julho 2019.</b>									

Produção Ambulatorial por subgrupo de procedimentos e Estabelecimento - 2019				
SubGrup proc[2008+	0002208 CENTRO DE ATENCAO INTEGRAL A SAUDE DA MULHER CAISM	2477661 HOSPITAL DR PEDRO GARCIA MORENO	5129753 HOSPITAL REGIONAL JOSE FRANCO SOBRINHO	Total
0201 Coleta de material	1.156	20	-	1.176
0202 Diagnóstico em laboratório clínico	-	182.656	44.974	227.630
0203 Diagnóstico por anatomia patológica e citopatologia	922	-	-	922
0204 Diagnóstico por radiologia	1.935	17.975	2.176	22.086
0205 Diagnóstico por ultrasonografia	1.384	3	-	1.387
0211 Métodos diagnósticos em especialidades	244	2.264	1.488	3.996
0214 Diagnóstico por teste rápido	-	1.763	2.131	3.894
0301 Consultas / Atendimentos / Acompanhamentos	5.938	122.491	96.291	224.720
0303 Tratamentos clínicos (outras especialidades)	-	928	-	928
0309 Terapias especializadas	286	-	-	286
0401 Pequenas cirurgias e cirurgias de pele, tecido subcutâneo e mucosa	-	1.570	42	1.612
0404 Cirurgia das vias aéreas superiores, da face, da cabeça e do pescoço	-	5	-	5
0409 Cirurgia do aparelho geniturinário	32	-	-	32
<b>Total</b>	<b>11.897</b>	<b>329.675</b>	<b>147.102</b>	<b>488.674</b>
Fonte:SIASUS/Atualização pelo Datasus em 16/09/19. Dados consolidados até Julho 2019.				

## Internações hospitalares sob gestão estadual

Internações Hospitalares por especialidade do Leito e Mês do Processamento									
Leito\Espec [2008+	1º Quadrimestre				2º Quadrimestre			Total	Média
	jan/19	fev/19	mar/19	abr/19	mai/19	jun/19	jul/19		
01-Cirúrgico	1.304	1.431	1.272	1.322	1.565	1.352	1.351	9.597	1.371
02-Obstétricos	1.167	903	1.038	1.338	1.272	1.239	1.231	8.188	1.170
03-Clínico	1.589	1.573	1.346	1.637	1.644	1.496	1.617	10.902	1.557
05-Psiquiatria	72	73	74	56	58	74	78	485	69
07-Pediátricos	652	543	547	606	670	630	731	4.379	626
<b>Total</b>	<b>4.784</b>	<b>4.523</b>	<b>4.277</b>	<b>4.959</b>	<b>5.209</b>	<b>4.791</b>	<b>5.008</b>	<b>33.551</b>	<b>4.793</b>
Internações Hospitalares por estabelecimento e Mês do Processamento									
Hospital SE (CNES)	1º Quadrimestre				2º Quadrimestre			Total	Média
	jan/19	fev/19	mar/19	abr/19	mai/19	jun/19	jul/19		
0002283 HOSPITAL DE CIRURGIA	566	547	646	600	634	600	601	4.194	599
0003085 CLINICA DE REPOUSO SAO MARCELLO LTDA	72	73	74	56	58	74	78	485	69
2421488 FUNDACAO MEDICA SANTA CECILIA	104	104	104	104	103	104	104	727	104
2421518 HOSPITAL NOSSA SENHORA DA CONCEICAO	41	71	20	69	116	113	112	542	77
2421542 HOSPITAL REGIONAL JOAO ALVES FILHO	112	82	61	147	140	241	197	980	140
2423529 HOSPITAL REGIONAL AMPARO DE MARIA	232	108	150	267	165	228	141	1.291	184
2477947 HOSPITAL DE RIACHUELO	147	145	147	146	145	148	149	1.027	147
2503824 MATERNIDADE ZACARIAS JUNIOR	235	175	280	282	282	287	288	1.829	261
2545829 HOSPITAL E MATERNIDADE NOSSO SENHOR DOS PASSOS	60	52	53	52	53	51	53	374	53
2745259 HOSPITAL SAO PEDRO DE ALCANTARA	145	136	137	142	145	142	145	992	142
2816210 HOSPITAL GOVERNADOR JOAO ALVES FILHO	1.106	1.342	1.209	1.423	1.462	1.176	1.402	9.120	1.303
3094863 UNIDADE MISTA DE SAUDE DRA ANGELICA GUIMARAES	79	86	75	-	143	92	78	553	79
3559629 HOSPITAL REGIONAL DE PROPRIA	238	256	259	284	230	269	310	1.846	264
5714397 MATERNIDADE NOSSA SENHORA DE LOURDES	853	779	715	821	790	797	860	5.615	802
6490581 CENTRO OBSTETRICO DRA LEONOR BARRETO FRANCO	17	-	34	57	86	35	16	245	35
6568343 HOSPITAL UNIV MONSENHOR JOAO BATISTA DE CARVAL	539	355	181	300	535	285	263	2.458	351
6901743 HOSPITAL REGIONAL DE ESTANCIA JESSE FONTES	238	212	132	209	122	149	211	1.273	182
<b>Total</b>	<b>4.784</b>	<b>4.523</b>	<b>4.277</b>	<b>4.959</b>	<b>5.209</b>	<b>4.791</b>	<b>5.008</b>	<b>33.551</b>	<b>4.793</b>
Fonte:SIHSUS/Atualização pelo Datasus em 16/09/19. Dados consolidados até Julho 2019.									

### Internações Hospitalares Por Especialidade do Leito dos Estabelecimentos Sob Gestão Estadual Período: 2019

01-Cirúrgico 02-Obstétricos 03-Clínico 05-Psiquiatria 07-Pediátricos

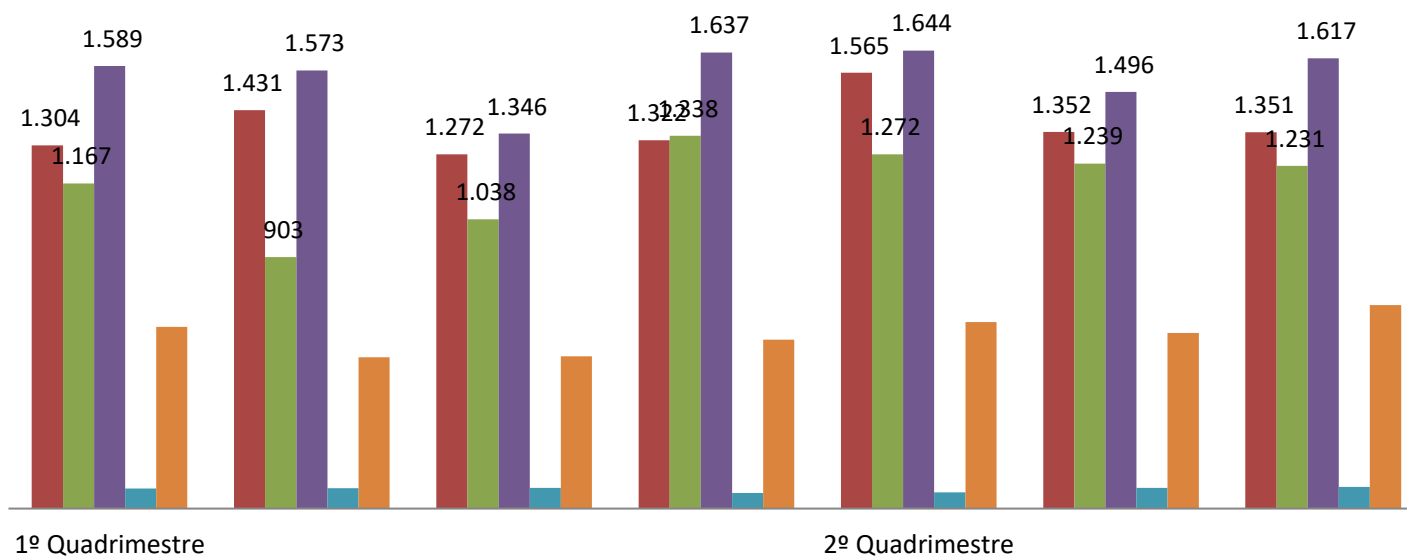

Fonte: SIHSUS/Atualização pelo Datasus em 16/09/19. Dados consolidados até Julho 2019.

### Internações hospitalares das unidades sob gestão municipal e gerência estadual

<b>Internações Hospitalares</b>									
Leito\Espec [2008+	1º Quadrimestre				2º Quadrimestre			Total	Média
	jan/19	fev/19	mar/19	abr/19	mai/19	jun/19	jul/19		
01-Cirúrgico	277	229	167	295	239	174	144	1.525	218
02-Obstétricos	137	110	115	129	-	-	-	491	70
03-Clínico	216	232	223	265	167	190	171	1.464	209
07-Pediátricos	8	9	4	16	20	19	19	95	14
<b>Total</b>	<b>638</b>	<b>580</b>	<b>509</b>	<b>705</b>	<b>426</b>	<b>383</b>	<b>334</b>	<b>3.575</b>	<b>511</b>
Hospital SE (CNES)	1º Quadrimestre				2º Quadrimestre			Total	Média
	jan/19	fev/19	mar/19	abr/19	mai/19	jun/19	jul/19		
2477661 HOSPITAL DR PEDRO GARCIA MORENO	249	282	231	391	426	383	334	2.296	328
5129753 HOSPITAL REGIONAL JOSE FRANCO SOBRINHO	389	298	278	314	-	-	-	1.279	183
<b>Total</b>	<b>638</b>	<b>580</b>	<b>509</b>	<b>705</b>	<b>426</b>	<b>383</b>	<b>334</b>	<b>3.575</b>	<b>511</b>
<b>Fonte:SIHSUS/Atualização pelo Datasus em 16/09/19. Dados consolidados até Julho 2019.</b>									

### Internações Hospitalares dos Estabelecimentos Sob Gestão Municipal e Gerência Estadual Período: 2019

■ 01-Cirúrgico ■ 02-Obstétricos ■ 03-Clínico ■ 07-Pediátricos

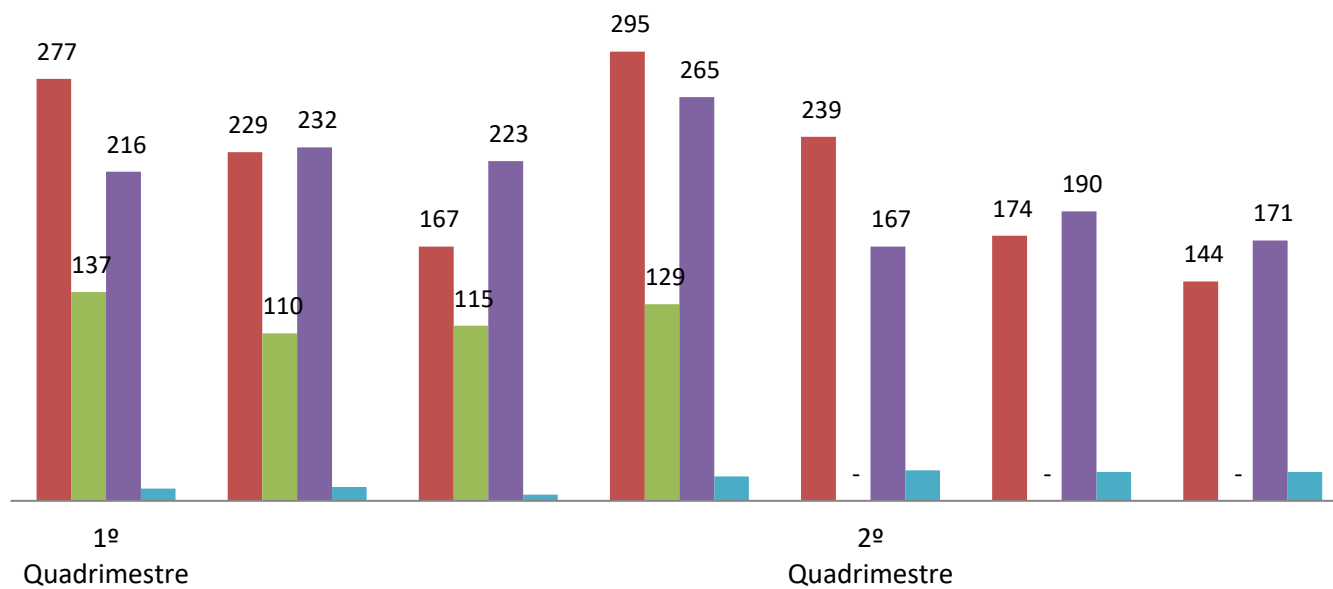

Fonte: SIHSUS/Atualização pelo Datasus em 16/09/19. Dados consolidados até Julho 2019.



# **MONITORAMENTO DAS METAS DA PROGRAMAÇÃO ANUAL DE SAÚDE**

## DIRETORIA DE VIGILÂNCIA EM SAÚDE

### • Vigilância Epidemiológica

**EIXO 1:** Gestão do SUS e Modelos de Atenção à Saúde

**DIRETRIZ 1:** Reduzir e prevenir riscos e agravos à saúde da população por meio das ações de vigilância, promoção e proteção, com foco na prevenção e controle das Doenças Transmissíveis (DT) e seus determinantes e condicionantes.

**OBJETIVO:** Reduzir e prevenir riscos e agravos à saúde da população, por meio das ações de vigilância, promoção e proteção.

<b>AÇÕES REALIZADAS NO 2º QUADRIMESTRE 2019</b>	<b>METAS PROGRAMADAS PARA 2019</b>	<b>RESULTADOS ALCANÇADOS ATÉ O 2º QUADRIMESTRE 2019</b>
<ul style="list-style-type: none"> <li>• Reunião com todos os municípios para a preparação planejamento de “campanha influenza”;</li> <li>• Distribuição da vacina para os municípios;</li> <li>• Monitoramento de doses aplicadas nos municípios durante campanha.</li> </ul>	Alcançar 90% de cobertura vacinal adequada contra a gripe no Estado	93,59%  Data Base de dados: 15/06/2019 Fonte: SIPNI
<ul style="list-style-type: none"> <li>• Capacitação com as equipes de atenção básica de 6 municípios (Riachuelo, Poço Redondo, Tomar do Geru, Rosário do Catete, São Cristóvão e Japoatã) sobre rede de frio, cobertura vacinal e calendário vacinal;</li> <li>• Capacitação para coordenadores municipais de imunização sobre vacinas da gestante;</li> <li>• Participação em reuniões do CIE e COSEMS para divulgação da atual situação das coberturas vacinais.</li> <li>• Monitoramento mensal das coberturas vacinais por município.</li> </ul>	Alcançar 100% de vacinas selecionadas do Calendário Nacional de Vacinação para crianças menores de dois anos de idade	0%  Data Base de dados: 26/08/2019 Fonte: SIPNI
Reunião com coordenadores Municipais de Vigilância Epidemiológica e Atenção Básica sobre diagnóstico do sarampo e fluxo de notificação	Alcançar 80% de casos de doenças imunopreveníveis encerrados adequadamente, em até 60 dias após notificação.	80% dos casos de doenças imunopreveníveis encerrados adequadamente Data Base de dados: 02/09/2019 Fonte: SINAN/SES-SE

<p>Supervisão e orientação aos municípios no acompanhamento e completude do tratamento;</p> <ul style="list-style-type: none"> <li>- Monitoramento e avaliação dos casos de hanseníase junto aos coordenadores de vigilância;</li> <li>-Treinamento em Ações Básicas no Controle da Hanseníase;</li> <li>-Treinamento de Incapacidades Físicas no Controle da Hanseníase.</li> </ul>	<p>Manter a taxa de prevalência anual de hanseníase abaixo de 1/10.000 habitantes.</p>	<p>Taxa de prevalência 1,81/10.000 habitantes.</p> <p>Data Base de dados: 02/09/2019</p> <p>Fonte: SINAN/SES-SE</p>
<ul style="list-style-type: none"> <li>- Monitoramento e avaliação dos casos de hanseníase, junto aos coordenadores de vigilância;</li> <li>- Supervisão e orientação aos municípios no acompanhamento e completude do tratamento, e a intensificação da importância da avaliação dos contatos intradomiciliares e sociais;</li> <li>- Análise sistemática do Sistema de informação (SINAN) – inconsistências e qualificação dos dados.</li> </ul>	<p>Aumentar para 95% a proporção de examinados entre os contatos intradomiciliares registrados dos casos novos de hanseníase diagnosticados nos anos das coortes.</p>	<p>81,3% examinados entre os contatos intradomiciliares registrados dos casos novos de hanseníase diagnosticados nos anos das coortes.</p> <p>Data Base de dados: 02/09/2019</p> <p>Fonte: SINAN/SES-SE</p>
<ul style="list-style-type: none"> <li>- Monitoramento e avaliação dos casos de hanseníase, junto aos coordenadores de vigilância;</li> <li>- Supervisão e orientação aos municípios no acompanhamento e completude do tratamento.</li> </ul>	<p>Aumentar para 95% a proporção de cura dos casos novos de hanseníase diagnosticados nos anos das coortes.</p>	<p>80,9% de cura dos casos novos de hanseníase diagnosticados nos anos das coortes.</p> <p>Data Base de Dados: 02/09/2019</p> <p>Fonte: SINAN/SES-SE</p>
<ul style="list-style-type: none"> <li>• Assessoria técnica para os coordenadores de Vigilância Epidemiológica dos Municípios de Canhoba, São Cristóvão, Muribeca, Pedrinhas, Tomar do Geru, Capela e Itabaianinha;</li> <li>•Visita a pacientes MDR do Município de São Cristóvão;</li> <li>•Visitas ao Centro de Referência de Tuberculose, para monitoramento dos casos em tratamento no local;</li> <li>• Reunião com farmacêutico do Centro de Referência de Tuberculose, para ajuste no fluxo de envio e recebimento de medicamentos;</li> <li>•Reajuste de Programação de Medicamentos para Tuberculose na solicitação do aumento da quantidade à Assistência Farmacêutica do Ministério da Saúde.</li> <li>• Monitoramento dos casos notificados do SINAN;</li> <li>• Monitoramento contínuo de pacientes transferidos em caráter intermunicipal / interestadual.</li> </ul>	<p>Manter a Taxa de incidência de TB de 30/ 100.000 hab.</p>	<p>Taxa de incidência 23,66/100.00 habitantes - dados parciais- 05/09/2019</p>

<ul style="list-style-type: none"> <li>• Reunião com Coordenação Municipal de Tuberculose de Aracaju, com gerentes e profissionais de saúde do Centro de Referência de Tuberculose e SAE, para implementação do tratamento da ILTB.</li> </ul>	Alcançar em 80% a proporção de testagem para HIV entre casos novos de TB.	<b>77,37%</b> dos casos novos de TB com testagem para HIV - dados parciais- 05/09/2019  10 municípios contemplados na capacitação (Aquidabã, Itaporanga D'Ájuda, Santo Amaro das Brotas, Ilha das flores, Gararu, São Francisco, Indiaroba, Feira Nova, Graccho Cardoso, Itabi ) com qualificação de 30 profissionais
<ul style="list-style-type: none"> <li>• Apoio à Coordenação Geral de Saúde do Sistema Prisional, na elaboração de Protocolo Operacional Padrão, para os presídios que são porta de entrada.</li> <li>• Reunião com profissionais do Lacen, para implantação da rede de laboratórios na região de Itabaiana.</li> <li>•Capacitação sobre identificação de novos casos para ACS de Malhador.</li> </ul>	Alcançar em 85% a proporção de cura de casos novos de TB pulmonar diagnosticados.	<b>4,16%</b> de cura de casos novos de TB pulmonar diagnosticados - dados parciais- 05/09/2019
<ul style="list-style-type: none"> <li>•Articulação com a Rede de Saúde SVO, IML, Maternidades e HUSE para qualificação das informações registradas no SIM e SINASC;</li> <li>•Capacitação das equipes de 16 municípios sobre análise e qualificação na realização das investigações dos óbitos em mulheres em idade fértil;</li> <li>•Monitoramento e avaliação da qualidade das investigações quanto ao: preenchimento, prazos, completude.</li> </ul>	Investigar 91% dos óbitos em mulheres em idade fértil	63,97% dos óbitos em mulheres em idade fértil, investigados <b>Base dados: 11/09/2019</b>
•Capacitação das equipes de 16 Municípios sobre análise e qualificação na realização das investigações dos óbitos maternos	Investigar 100% dos óbitos maternos	50% dos óbitos maternos, investigados. <b>Base dados: 27/08/2019</b>
•Capacitação das equipes de 16 Municípios sobre análise e qualificação na realização das investigações dos óbitos infantil e fetal.	Investigar 92% dos óbitos infantil e fetal	52,06% dos óbitos infantil e fetal, investigados. <b>Base dados: 27/08/2019</b>
<ul style="list-style-type: none"> <li>•Realização do Curso de Codificação da causa básica dos óbitos para qualificação do Sistema Mortalidade;</li> <li>•Análise periódica das investigações de óbito por causa mal definida, pela equipe estadual da Vigilância do Óbito.</li> <li>•Reunião com a Corregedoria sobre a responsabilidade de preenchimento da Declaração de Óbito pelos cartórios em casos de ausência de médico na localidade.</li> </ul>	Aumentar para 95% a proporção de registro de óbitos com causa básica definida	89,13% dos óbitos com registrados com causa básica definidos <b>Base dados: 11/09/2019</b>
<ul style="list-style-type: none"> <li>•Monitoramento no recebimento dos lotes/ SINAN enviados pelos municípios;</li> <li>•Monitoramento das semanas</li> </ul>	Alcançar 85% de casos de doenças de notificação compulsória imediata (DNCI) encerrada em até 60 dias após	89,3% dos casos notificados das doenças de notificação compulsória encerrados adequadamente.

epidemiológicas, qualidade e completude enviada pelos 75 municípios do estado; •Acompanhamento e orientação, mensal, aos municípios, quanto os agravos notificados e encerrados inoportunos.	notificação.	Base dados: 02/09/2019 Fonte: SINAN/SES-SE
•Capacitação em testagem rápida (HIV, Sífilis e Hepatites Virais); •Ações educativas para população geral; •Mobilização de testagem para populações em geral; •Oficina de prevenção para profissionais de saúde; •Campanhas em festas populares; •Visita Técnica com objetivo de análise e orientações sobre a assistência e diagnóstico das ISTs nos municípios: Laranjeiras, São Cristóvão e Barra dos Coqueiros com pauta nas notificações e acompanhamento da Atenção Básica.	Reduzir em 5% a incidência de AIDS no Estado.	Redução de 14% Base dados: 02/09/2019 Fonte: SINAN/SES-SE  10 municípios contemplados na capacitação (Aquidabã, Itaporanga D'Ájuda, Santo Amaro das Brotas, Ilha das flores, Gararu, , São Francisco, Indiaroba, Feira Nova, Graccho Cardoso, Itabi ) com qualificação de 30 profissionais
•Capacitação em testagem rápida (HIV, Sífilis e Hepatites Virais) para 38 profissionais que atuam na rede básica de saúde; •Reunião com os coordenadores de Vigilância Epidemiológica das regionais de Estância e Itabaiana; para avaliação dos casos de sífilis congênita notificadas com residência nos municípios inseridos referente ao período 09/2018 a 02/2019; •Reunião com os profissionais de saúde (médico e enfermeiro do PSF) , Coordenadores da Atenção Básica e Vigilância Epidemiológica dos seguintes municípios: Canindé do São Francisco, Propriá, Nossa Senhora da Glória e Cedro de São João; •Visita Técnica nos municípios: Laranjeiras, São Cristóvão e Barra dos Coqueiros com pauta nas notificações e acompanhamento da Atenção Básica.	Reduzir em 5% do número de casos de sífilis congênita em menores de 1 ano (300 casos no ano)	Não houve redução do número de casos de sífilis congênita em menores de 1 ano. Notificados <b>327</b> casos de sífilis congênita em menores de 1 ano.  Base dados: 02/09/2019 Fonte: SINAN/SES-SE
•Ações de incentivo a melhoria do Pré-Natal juntamente com a população em geral; •Rodas de conversa com gestantes nas comunidades; •Reuniões orientando sobre a importância da notificação da Criança Exposta e acompanhamento desta até os 18 meses de idade;	Notificar 3 casos novos de AIDS em menores de 5 anos.	0 (zero)  Base dados: 02/09/2019 Fonte: SINAN/SES-SE

Realizado campanha educativa: •Campanha de prevenção nas festas juninas; •Campanha de prevenção em Cristinápolis; •Campanha de prevenção durante a SIPAT das empresas; • Campanha de prevenção no Julho Amarelo; •Campanha de prevenção dirigida aos pais em Santo Amaro das Brotas; •Campanha de prevenção junto ao exército; •Campanha de prevenção junto a Comunidade Quilombola em Riachão do Dantas; •Campanha de prevenção durante a Parada LGBT;	Realizar 05 campanhas educativas direcionadas a prevenção às IST/AIDS/hepatites virais.	Realizadas 08 campanhas de prevenção.
•Reunião técnica com os coordenadores municipais de vigilância Epidemiológica sobre situação da dengue e infestação predial; •Reunião com os secretários municipais de saúde sobre situação da dengue e infestação predial; •Confecção de material para campanha Educativa; •Formação da Brigada Itinerante para atuar no município no combate a larva Aedes aegypti.	Alcançar 1 óbito por dengue	11 óbitos notificados no primeiro e segundo quadrimestre. Base dados: 03/09/2019
•Reunião técnica com os coordenadores de vigilância epidemiológica municipal sobre leishmaniose visceral	Reduzir em 20% o número de óbitos por leishmaniose visceral.	Reduziu em 50% o número de óbitos por leishmaniose visceral Base dados: 03/09/2019 Fonte: SINAN/SES-SE
• Reunião Técnica com os Coordenadores de Vigilância Epidemiológica e Endemias dos municípios endêmicos e não endêmicos	Redução para 10% a prevalência da esquistossomose	25% de prevalência Base dados: 02/09/2019 Fonte: SINAN/SES-SE
Realizado exames de teste rápido ( HIV, hepatite e sífilis) com a unidade móvel	Aquisição de: 30 EPI's 7.000 seringas e agulhas 60.000 unidades saco plástico branco e 30.000 unidades 100 pacotes de jaleco descartável 30 frascos de álcool a 70. 100 caixas de perfuro cortante 50.000 unidades de porta camisinha 1.000 adesivos de manejo clinicam das Arboviroses 500 adesivos Hepatites Virais	- confecção 5.000 porta camisinha - confecção de cartazes sobre manejo clinica das arboviroses. - 40 unidades saco plástico. - 20 unidades pacotes; - 15caixas de perfuro cortante
Divulgação da prevenção combinada em HIV- AIDS	Reprodução de 100.000 folders, 8.000 cartazes, 100 banner, 50 faixas.	20.000 folders Prevenção combinada Folderes sobre LV, esquistossomose, dengue

		550 cartazes sobre calendário vacinal da criança, adolescente, adulto e idoso.
Participação em eventos de vigilância em Saúde	35 viagens para eventos de vigilância em Saúde fora do Estado.	10 VIAGENS
Participação em reunião de Monitoramento e avaliação e reuniões dos CIR's	250 viagens para Monitoramento e avaliação e reuniões dos CIR's.	10 VIAGENS
<ul style="list-style-type: none"> <li>• Campanha de prevenção nas festas juninas;</li> <li>• Seminário Saúde do Trabalhador;</li> <li>• Prevenção violência no trânsito;</li> </ul>	Produção de 8.000 camisas temáticas	<ul style="list-style-type: none"> <li>• 400 camisas com o tema prevenção das doenças sexualmente transmissíveis;</li> <li>• 100 camisas com o tema evite acidentes do trabalho;</li> <li>• 400 camisas – tema 'MAIO AMARELO'</li> </ul>
Prevenção da transmissão vertical através do aleitamento materno	Aquisição de 5.000 latas de Fórmula Infantil	1600 latas dispensadas para município de Aracaju
Realizado capacitação para voluntários, realizado campanha de solidariedade e reuniões de monitoramento com as equipes de trabalho das casa	Atender as 2 Casas de apoio existente no Estado	Processo contínuo e realizado periodicamente
Elaboração do Edital de chamamento para projetos e encaminhamento para os trâmites legais	Apoiar 100% das ONGS aprovadas mediante Projeto de Processo Seletivo	Encontra-se em avaliação no setor jurídico para encaminhar a PGE
Reunião com coordenadores municipal de vigilância de epidemiológica e atenção básica para instituição do instrumento de notificação da ficha "SALVE"- criança e adolescentes	Ampliar anualmente em 20% o numero de unidades notificadoras da rede de atenção à saúde para as pessoas em situação de violência interpessoal e autoprovocada;	Ampliado em 23,73% o número de unidades notificadoras da rede de atenção à saúde para as pessoas em situação de violência interpessoal e autoprovocada;
Reunião com coordenadores municipal de vigilância epidemiológica e atenção básica para sensibilização da notificação de violência interpessoal e autoprovocada.	Ampliar em 100% os municípios notificadores de violência interpessoal e autoprovocada;	Ampliado em 24,14% os municípios notificando agravos de violência interpessoal e autoprovocada.
Reunião com CONASS para apresentação do projeto de prevenção de morbimortalidade por acidentes de trânsito	Implantar 100% das etapas do Projeto Vida no Trânsito na SES.	Produzindo o decreto do comitê

## DIRETORIA DE VIGILÂNCIA EM SAÚDE – Continuação Vigilância Epidemiológica

### **Controle de Infecção Hospitalar e Segurança do Paciente**

**EIXO:** Gestão do SUS e Modelos de Atenção à Saúde

**DIRETRIZ 1:** Reduzir e prevenir riscos e infecções associadas à assistência à saúde, por meio de ações de promoção, prevenção e monitoramento em Serviços de Saúde.

**OBJETIVO 1.** Consolidar o Sistema Estadual de Vigilância Epidemiológica das IRAS prioritárias.

<b>AÇÕES REALIZADAS NO 2º QUADRIMESTRE 2019</b>	<b>METAS PROGRAMADAS PARA 2019</b>	<b>RESULTADOS ALCANÇADOS ATÉ O 2º QUADRIMESTRE 2019</b>
Monitoramento da inclusão de dados no FORMUS e emissão de alerta para os hospitais que não realizarem a notificação até o 15º dia do mês.	60% dos hospitais da rede pública e privada realizando VE de IPCS e enviando dados através do FORMSUS nos 12 meses do ano.	100% dos Hospitais Prioritários realizaram VE de IPCS e notificaram estas infecções através do FORMSUS
Promover a implantação e adequação do sistema de vigilância de ISC dos hospitais, maternidades e clínicas, que realizam parto cirúrgico, cirurgias, de prótese mamária, artroplastia de joelho, artroplastia de quadril, cirurgias de revascularização do miocárdio e derivação interna neurológica, notificando os seus dados de infecção cirúrgica de 10 a 12 meses do ano.	60% dos hospitais, maternidades e clínicas, que realizam parto cirúrgico, cirurgias de prótese mamária, artroplastia de joelho, artroplastia de quadril, cirurgias de revascularização do miocárdio e derivação interna neurológica, notificando os seus dados de infecção cirúrgica de 10 a 12 meses do ano.	67% das Maternidades e Clínicas Cirúrgicas notificaram os dados de ISC através do FORMSUS
Realizar visitas técnicas programadas de acompanhamento nos hospitais da rede privada e da rede pública para monitorar, apoiar e assessorar a implantação de protocolos e funcionamento das CCIRAS	<p>Visitar 100% dos hospitais da rede privada e pública com UTI</p> <p>Visitar 100% das Clínicas de Terapia Renal Substitutiva (CTRS)</p>	<p>93% dos Hospitais com UTI foram visitados e avaliados</p> <p>Clinicas de TRS serão visitadas no 3º quadrimestre.</p>

**OBJETIVO 2.** Reduzir Infecção Primária da Corrente Sanguínea Laboratorial (IPCSL).

<b>AÇÕES REALIZADAS NO 2º QUADRIMESTRE 2019</b>	<b>METAS PROGRAMADAS PARA 2019</b>	<b>RESULTADOS ALCANÇADOS ATÉ O 2º QUADRIMESTRE 2019</b>
Incentivar e apoiar medidas para redução de 15% das taxas de IPCS nos hospitais, assessorando tecnicamente a implantação de bundles de CVC em todos os hospitais com UTI	60% dos hospitais com UTI com bundle de CVC implantados	85,7% dos hospitais com UTI, já com Bundles de CVC implantados.

**OBJETIVO 3.** Participar do Sistema Nacional de Vigilância Epidemiológica da Resistência Microbiana em IPCSL.

<b>AÇÕES REALIZADAS NO 2º QUADRIMESTRE 2019</b>	<b>METAS PROGRAMADAS PARA 2019</b>	<b>RESULTADOS ALCANÇADOS ATÉ O 2º QUADRIMESTRE 2019</b>
Incentivar, apoiar e colaborar na elaboração dos Programas de Gerenciamento do Uso de Antimicrobianos nos Serviços de Saúde com leitos de UTI.	30% dos Hospitais com Leitos de UTI com Programa de Gerenciamento do Uso de Antimicrobianos implantados	30,8% dos Hospitais possuem Plano de Gerenciamento do Uso de Antimicrobianos
Estimular a melhoria da notificação de bactérias multirresistentes para a GECIRAS	Pelo menos 60% dos hospitais notificando semanalmente ocorrência de MDR ou realizando Notificação negativa, através da Ficha de Notificação de Multi-R do Estado.	64,3% dos Hospitais notificam semanalmente os microorganismos MDR, através da Ficha de Notificação do Estado.
Estabelecer fluxo de encaminhamento de amostras de bactérias multirresistentes para confirmação no LACEN, dos hospitais que não possuem suporte laboratorial adequado	Pelo menos 60% dos hospitais com dificuldade laboratorial e com MDR, enviando amostras para confirmação através do LACEN.	100% dos hospitais com disponibilidade de Laboratório de microbiologia, sendo 46,2% possuem laboratório próprio e 53,8% terceirizados.

**OBJETIVO 4.** Aumentar o índice de conformidade do Programa Estadual de Controle de Infecção Relacionado à Assistência à Saúde (PECIRAS) ao Programa Nacional de Controle de Infecção Relacionado à Assistência à Saúde (PNCIRAS) que atende aos critérios da OMS.

<b>AÇÕES REALIZADAS NO 2º QUADRIMESTRE 2019</b>	<b>METAS PROGRAMADAS PARA 2019</b>	<b>RESULTADOS ALCANÇADOS ATÉ O 2º QUADRIMESTRE 2019</b>
Realizar ajuste do PECIRAS com PNCIRAS atendendo os critérios da OMS	Ajustar 100% PECIRAS após Publicação do PNCIRAS com vigência para 2016 a 2020	100% do PECIRAS do Estado de Sergipe já adaptado ao Core Components - (OMS - Guidelines on Core Components of Infection Prevention and Control Programmes)



**OBJETIVO 5.** Elaborar e Desenvolver o Programa Estadual de Segurança do Paciente.

<b>AÇÕES REALIZADAS NO 2º QUADRIMESTRE 2019</b>	<b>METAS PROGRAMADAS PARA 2019</b>	<b>RESULTADOS ALCANÇADOS ATÉ O 2º QUADRIMESTRE 2019</b>
Elaborar o Plano do Núcleo de Segurança do Paciente PNSP	Instituir o Núcleo de Segurança do Paciente NSP no âmbito Estadual.	100%. Portaria 235/2018 publicada de Criação do NSP
Verificar quais os hospitais prioritários (hospitais c/ UTI) com NSP instituído e protocolos implantados.	Inspecionar 100% dos hospitais do grupo prioritário; Identificar os hospitais prioritários que possuem NSP.	85,8% dos Hospitais prioritários já possuem NSP e apenas 57,2% com Protocolos implantados
Monitorar os eventos adversos dos hospitais prioritários através do NOTIVISA, meios de comunicação e denúncia.	Monitorar 100% dos eventos adversos.	100% dos eventos adversos dos hospitais prioritários foram monitorados, através do NOTIVISA, meios de comunicação e denúncia. .
Identificar os hospitais prioritários cadastrados no NOTIVISA.	100% dos hospitais prioritários cadastrados no NOTIVISA.	100% dos Hospitais prioritários já estão cadastrados no NOTIVISA
Apoio técnico aos hospitais prioritários em relação a eventos adversos graves.	Apoiar 100% dos hospitais prioritários nos EAS graves.	100% foram evidenciados apenas um EA graves no 2º quadrimestre.

## **EIXO: Participação e Controle Social**

**DIRETRIZ:** Reduzir e prevenir riscos e infecções associadas à assistência à saúde, por meio de ações de promoção, prevenção e monitoramento em Serviços de Saúde.

**OBJETIVO 1.** Sensibilizar a sociedade sobre a importância da sua participação na Prevenção e Controle de IRAS.

<b>AÇÕES REALIZADAS NO 2º QUADRIMESTRE 2019</b>	<b>METAS PROGRAMADAS PARA 2019</b>	<b>RESULTADOS ALCANÇADOS ATÉ O 2º QUADRIMESTRE 2019</b>
Realizar 2 campanhas educativas	Realizar campanhas em datas comemorativas para sensibilizar a sociedade sobre a importância da sua participação na Prevenção e Controle de IRAS	50% realizado a Campanha de Higienização das mãos

**EIXO: Informação, Educação e Política de Comunicação do SUS**

**DIRETRIZ:** Reduzir e prevenir riscos e infecções associadas à assistência à saúde, por meio de ações de promoção, prevenção e monitoramento em Serviços de Saúde.

**OBJETIVO 1.** Disponibilizar através de boletins, dados estaduais do controle de infecção relacionados à assistência à saúde.

AÇÕES REALIZADAS NO 2º QUADRIMESTRE 2019	METAS PROGRAMADAS PARA 2019	RESULTADOS ALCANÇADOS ATÉ O 2º QUADRIMESTRE 2019
Manter as CCIHs informadas sobre 100% das Legislações de interesse do controle IRAS	Manter as CCIHs informadas sobre 100% das Legislações de interesse do controle IRAS	100% das CCIHs informadas.

- **Vigilância em Saúde do Trabalhador**

**EIXO:** Gestão do SUS e Modelos de Atenção à Saúde

**DIRETRIZ:** Reduzir e prevenir riscos e agravos à saúde da população por meio das ações de vigilância, promoção e proteção, com foco nas ações de Saúde do Trabalhador.

**OBJETIVO 1.** Aperfeiçoar a Política Estadual de Saúde do Trabalhador.

AÇÕES REALIZADAS NO 2º QUADRIMESTRE 2019	METAS PROGRAMADAS PARA 2019	RESULTADOS ALCANÇADOS ATÉ O 2º QUADRIMESTRE 2019
- Integração de 3 novos funcionários para composição da equipe; - Reforma do 24º andar no edf. Maria Feliciano para abrigar o serviço; - Processo licitatório em andamento para aquisição de mobiliário - Processo licitatório em andamento para aquisição de computadores	Implantar 01 (um) Centro de Referência em Saúde do Trabalhador (CEREST) Estadual.	- Realizado a Inscrição no CNES;

**OBJETIVO 2.** Mapear as áreas de riscos para definir a estruturação e operacionalização da rede integrada de informações em saúde do trabalhador.

AÇÕES REALIZADAS NO 2º QUADRIMESTRE 2019	METAS PROGRAMADAS PARA 2019	RESULTADOS ALCANÇADOS ATÉ O 2º QUADRIMESTRE 2019
Reuniões com os hospitais regionais do estado e as coordenações de vigilância epidemiológica dos municípios para falar sobre a importância das notificações com o preenchimento correto	Alcançar 95% do preenchimento do campo "ocupação" nas notificações de agravos.	73,45% das notificações com o campo ocupação preenchido.

**OBJETIVO 3.** Estimular o desenvolvimento de processos de capacitação de recursos humanos em saúde do trabalhador.

<b>AÇÕES REALIZADAS NO 2º QUADRIMESTRE 2019</b>	<b>METAS PROGRAMADAS PARA 2019</b>	<b>RESULTADOS ALCANÇADOS ATÉ O 2º QUADRIMESTRE 2019</b>
Monitoramento em todos os hospitais regionais do ESTADO	Capacitação no Protocolo de Acidente com Exposição a Material Biológico, por regional de saúde.	Realizado monitoramento em 100% dos hospitais regionais.

**OBJETIVO 4.** Construir Plano de Monitoramento como escopo de gerenciar a gestão das ações em saúde do trabalhador.

<b>AÇÕES REALIZADAS NO 2º QUADRIMESTRE 2019</b>	<b>METAS PROGRAMADAS PARA 2019</b>	<b>RESULTADOS ALCANÇADOS ATÉ O 2º QUADRIMESTRE 2019</b>
Realizadas reuniões nos hospitais regionais com a presença das coordenações de vigilância epidemiológicas dos municípios.	Monitorar 100% das ações pactuadas no âmbito da saúde do trabalhador, para comprovação da efetividade das metas estabelecidas, que se constitui como normas, parâmetros e indicadores.	Realizado monitoramento nas unidades notificadoras em conjunto com as coordenações de vigilância epidemiológica dos municípios.

- **Vigilância Sanitária**

- **Gerência de Educação, Planejamento e Apoio Institucional**

**EIXO 1:** Gestão do SUS e Modelos de Atenção à Saúde

**DIRETRIZ:** Reduzir e prevenir riscos e agravos à saúde da população por meio das ações de vigilância, promoção e proteção, com foco na educação permanente dos profissionais em VISA.

**OBJETIVO 1:** Compatibilizar as demandas de educação permanente do sistema estadual de vigilância sanitária com as demais políticas de educação permanente do SUS Sergipe.

<b>AÇÕES REALIZADAS NO 2º QUADRIMESTRE 2019</b>	<b>METAS PROGRAMADAS PARA 2019</b>	<b>RESULTADOS ALCANÇADOS ATÉ O 2º QUADRIMESTRE 2019</b>
Curso de Ações Básicas em VISA.	Efetivar e desenvolver 100% das atividades de educação, permanente constante no Plano de Educação Permanente de 2016 a 2019 da SES, visando o desenvolvimento de ações estratégicas da VISA.	De 74 municípios <b>55</b> participaram o Curso de Ações Básicas correspondendo a <b>74,32%</b> .
Curso de Processo Administrativo Sanitário.		Dos 18 municípios contemplados 100% participaram do Curso de Processo Administrativo Sanitário

Monitorar, assessorar e avaliar as ações de VISA	Alcançar 100% de municípios que realizam no mínimo 06 grupos de ações de Vigilância Sanitária, consideradas necessárias.	<b>100%</b> de municípios que realizam no mínimo 06 grupos de ações de VISA, consideradas necessárias a todos os municípios.
--	--	--

### - Gerência de Medicamentos

**EIXO 1:** Gestão do SUS e Modelos de Atenção à Saúde

**DIRETRIZ 1:** Reduzir e prevenir riscos e agravos à saúde da população por meio das ações de vigilância, promoção e proteção, com foco nas ações voltadas ao uso de medicamentos, cosméticos e saneantes.

**OBJETIVO 1:** Consolidar e ampliar a descentralização das ações de Vigilância Sanitária, com foco na regionalização.

<b>AÇÕES REALIZADAS NO 2º QUADRIMESTRE 2019</b>	<b>METAS PROGRAMADAS PARA 2019</b>	<b>RESULTADOS ALCANÇADOS ATÉ O 2º QUADRIMESTRE 2019</b>
Capacitação das VISAs Municipais em serviços de Baixo Risco	Promover capacitação em 100% das regionais.	Será realizado em conjunto com a FUNESA uma capacitação no 3º Quadrimestre de 2019 com todas as VISAS Municipais
Monitoramento das Farmácias de Manipulação.	Monitorar 100% das farmácias de manipulação.	De <b>09*</b> Farmácias de manipulação, foram monitoradas um total de <b>08</b> , correspondendo a <b>88,88%</b> .  * 01 farmácia de manipulação está com a atividade suspensa.
Realizados licenciamentos de Drogarias.	Regular 50% das drogarias	De <b>179</b> (50%) Drogarias foram licenciadas <b>74</b> unidades, correspondendo a <b>41,34%</b> das Drogarias.
Realizadas 378 inspeções em estabelecimentos farmacêuticos.	Inspecionar 100% dos estabelecimentos	De 378 estabelecimentos farmacêuticos foram realizadas <b>378</b> inspeções, correspondendo a <b>100%</b> dos estabelecimentos.

### - Gerência de Cosméticos e Saneantes

**EIXO 1:** Gestão do SUS e Modelos de Atenção à Saúde

**DIRETRIZ 1:** Reduzir e prevenir riscos e agravos à saúde da população por meio das ações de vigilância, promoção e proteção, com foco nas ações voltadas ao uso de medicamentos, cosméticos e saneantes.

**OBJETIVO 1:** Consolidar e ampliar a descentralização das ações de Vigilância Sanitária, com foco na regionalização.

<b>AÇÕES REALIZADAS NO 2º QUADRIMESTRE 2019</b>	<b>METAS PROGRAMADAS PARA 2019</b>	<b>RESULTADOS ALCANÇADOS ATÉ O 2º QUADRIMESTRE 2019</b>
Foram realizadas inspeções nos estabelecimentos de Cosméticos.	Inspeccionar 100% dos estabelecimentos	De <b>07</b> estabelecimentos de Cosméticos foi inspecionado <b>01</b> , correspondendo a <b>71%</b> dos estabelecimentos de Cosméticos.
Foram realizadas inspeções nos estabelecimentos de Saneantes Domissanitários		De <b>15*</b> estabelecimentos de Saneantes Domissanitários foram inspecionados <b>06</b> , correspondendo a <b>73,33%</b> dos estabelecimentos.  * A indústria ACI passou a ser de competência do município de Barra dos Coqueiros.
Estabelecer um Programa de Monitoramento de Qualidades dos Produtos nas respectivas áreas de atuação.	Implementar o Programa de Monitoramento de Qualidade em 50% dos Saneantes, Domissanitários e Cosméticos produzidos no Estado.	Realizadas visitas educativas embaixadas nas RDC 47, 48 e 49 e nas Leis 153 e 881 nos 74 municípios, alcançando 60% de êxito nas ações educativas sobre Cosméticos e Saneantes clandestinos.

#### - Gerência de Serviços de Saúde

##### **EIXO 1:** Gestão do SUS e Modelos de Atenção à Saúde

**DIRETRIZ 1:** Reduzir e prevenir riscos e agravos à saúde da população por meio das ações de vigilância, promoção e proteção, com foco nas ações de inspeção sanitária em serviços de saúde.

**OBJETIVO 1:** Consolidação e ampliação da descentralização das ações de vigilância sanitária com foco na regionalização.

<b>AÇÕES REALIZADAS NO 2º QUADRIMESTRE 2019</b>	<b>METAS PROGRAMADAS PARA 2019</b>	<b>RESULTADOS ALCANÇADOS ATÉ O 2º QUADRIMESTRE 2019</b>
Foram elaborados roteiros de inspeção para as 20 áreas de atuação desta gerência, com base nas normas técnicas ANVISA.	Confecção de 100% dos roteiros elaborados para cada área de atuação.	Confeccionados 100% dos roteiros de inspeção.
Inspeccionar os serviços prioritários no âmbito da VISA (Alto Risco).	Inspeccionar 100% dos serviços de Alto Risco	De <b>658</b> serviços prioritários no âmbito de VISA (Alto Risco), foram inspecionados <b>331</b> estabelecimentos assistenciais de saúde, correspondendo a <b>50,30%</b> .
Monitorar trimestralmente os Serviços de Terapia Renal Substitutiva.	Garantir 100% de monitoramento dos TRS.	De um total de <b>02</b> serviços de TRS, foram monitorados os <b>02</b> serviços, correspondendo a <b>100%</b> .

Inspeccionar os serviços de radiodiagnóstico do interior do Estado.	Inspeccionar 100% dos serviços com tomógrafo;	Foram inspecionados <b>86%</b> dos serviços com Tomógrafo.
	Inspeccionar 30% dos serviços de mamografia e serviços de Raio-X.	Foram inspecionados <b>79%</b> serviços de Mamografia. E, <b>53%</b> dos serviços de Raio.
Capacitar todos os servidores da GSS no SINAVISA	100% dos servidores capacitados no SINAVISA;	Não houve capacitação, porque o SINAVISA está inativo
Alimentação sistemática do SINAVISA	Alimentação do SINAVISA em 100% após as inspeções	O SINAVISA encontra-se inativo, sem condições de alimentação.

### - Gerência de Alimentos

#### EIXO 1: Gestão do SUS e Modelos de Atenção à Saúde

**DIRETRIZ 1:** Reduzir e prevenir riscos e agravos à saúde da população por meio das ações de vigilância, promoção e proteção, com foco nas Normas Sanitárias de ações básicas em alimentos.

**OBJETIVO 1:** Consolidação e ampliação da descentralização das ações de vigilância sanitária com foco na regionalização.

<b>AÇÕES REALIZADAS NO 2º QUADRIMESTRE 2019</b>	<b>METAS PROGRAMADAS PARA 2019</b>	<b>RESULTADOS ALCANÇADOS ATÉ O 2º QUADRIMESTRE 2019</b>
Realizada inspeção de rotina e de concessão de licença em indústrias alimentícias de Sergipe.	Inspeccionar as 45 indústrias de alimentos, cozinhas industriais, águas minerais e com adição de sais sob a responsabilidade da COVISA.	Do universo de <b>45</b> indústrias de alimentos, foram realizadas <b>39</b> inspecionados, correspondendo a <b>86,66%</b> .
Execução de projetos voltados à Promoção da Saúde relacionados a Alimentos	Desenvolver 06 ações educativas sobre segurança alimentar e boas práticas de higiene para a população.	Foram realizadas <b>10</b> ações educativas de boas práticas alimentares para a população, correspondendo a <b>127%</b> .
	Capacitação de ambulantes em no mínimo 03 eventos de massa.	Foram elaboradas e executadas <b>02</b> capacitações voltadas para ambulantes, correspondendo a <b>66%</b> .
Dar continuidade às ações do Programa de Análise de Resíduos de Agrotóxicos, através do monitoramento dos níveis de resíduos de agrotóxicos em alimentos (PARA)	Realizar 140 coletas de produtos em supermercados de Sergipe e enviá-las para análise laboratorial.	Foram realizadas <b>63</b> coletas de produtos em supermercados, alcançando o resultado de <b>45%</b> das coletas planejadas.

Ações do Programa Estadual de Monitoramento de Alimentos (PROEMA)	Realizar 120 coletas de produtos em supermercados de Sergipe e enviá-las para análise laboratorial.	Realizado agendamento com o LACEN a fim de firmar parceria para execução do PROEMA no 3º. Quadrimestre.
---	---	---

### - Gerência de Vigilância em Saúde Ambiental

**EIXO:** Gestão do SUS e Modelos de Atenção à Saúde

**DIRETRIZ:** Reduzir e prevenir riscos e agravos à saúde da população por meio das ações de vigilância, promoção e proteção, com foco na prevenção e controle das Doenças Transmissíveis (DT) e seus determinantes e condicionantes.

**OBJETIVO 1.** Avaliar a qualidade da água utilizada para consumo humano e possibilitar a verificação se o tratamento está adequado para inativar os organismos patogênicos

AÇÕES REALIZADAS NO 2º QUADRIMESTRE 2019	METAS PROGRAMADAS PARA 2019	RESULTADOS ALCANÇADOS ATÉ O 2º QUADRIMESTRE 2019
Intensificação de assessorias técnicas aos municípios para melhoria/correção da qualidade dos dados inseridos no SISAGUA e dos procedimentos de coleta e inspeção. Ações complementares de inspeção e coleta de amostras em formas de abastecimento. Realização de capacitação em coleta em parceria em parceria com o laboratório (LACEN).	Alcançar 60% das análises realizadas em amostras de água para consumo humano, quanto aos parâmetros coliformes totais, cloro e turbidez residual livre e turbidez, previstas na Diretriz Nacional do Plano de Amostragem da Vigilância da Qualidade da Água para Consumo Humano	Foram alcançados os seguintes resultados: 44,15% de amostras realizadas para o parâmetro cloro residual livre; 112,23% para o parâmetro turbidez e 113,93% para o parâmetro coliformes totais. (acesso ao banco de dados do SISAGUA em 03/09/2019). Total geral do indicador: <b>63,40%</b>

**OBJETIVO 2.** Promover a saúde da população exposta aos poluentes atmosféricos, com prioridade para regiões onde existam atividades de natureza econômica ou social que gerem poluição atmosférica de modo a caracterizar um fator de risco para as populações expostas em áreas metropolitanas e industriais.

AÇÕES REALIZADAS NO 2º QUADRIMESTRE 2019	METAS PROGRAMADAS PARA 2019	RESULTADOS ALCANÇADOS ATÉ O 2º QUADRIMESTRE 2019
Planejamento das ações e produção de dados epidemiológicos para seleção de municípios prioritários (VIGIAR).	Implantação de unidades sentinela como parte das ações do Programa de Vigilância de Populações Expostas aos Poluentes Atmosféricos (VIGIAR) em 50% dos municípios identificados como prioritários	Atividade não iniciada e reprogramada para o terceiro quadrimestre, considerando o aporte de novos profissionais no quadro técnico da GVSAM.

**OBJETIVO 3.** Implementar ações de vigilância em saúde nos municípios com população exposta a agrotóxicos para redução dos riscos a saúde.

<b>AÇÕES REALIZADAS NO 2º QUADRIMESTRE 2019</b>	<b>METAS PROGRAMADAS PARA 2019</b>	<b>RESULTADOS ALCANÇADOS ATÉ O 2º QUADRIMESTRE 2019</b>
Realização de avaliação em saúde ambiental em áreas de uso intensivo de agrotóxico.	Implementar o Plano Estadual das Ações de Vigilância das populações Expostas a Agrotóxicos	Atividade não iniciada e reprogramada para o terceiro quadrimestre, considerando o aporte de novos profissionais no quadro técnico da GVSAM.
Elaboração de execução do cronograma de municípios prioritários para coleta.	Realizar 20 coletas em municípios prioritários de acordo com Plano de Amostragem.	Foram realizadas 30 (150%) coletas no período.

**- Centro de Informação e Avaliação Toxicológica (CIATOX)**

**EIXO:** Gestão do SUS e Modelos de Atenção à Saúde

**DIRETRIZ 7:** Reduzir e prevenir riscos e agravos à saúde da população por meio das ações de vigilância, promoção e proteção, com foco nas ações de informação e análise toxicológica

**OBJETIVO 1.** Informar e orientar profissionais de saúde e população em geral sobre prevenções, tratamento, diagnóstico, notificação e prognóstico das intoxicações e acidentes com animais peçonhentos.

<b>AÇÕES REALIZADAS NO 2º QUADRIMESTRE 2019</b>	<b>METAS PROGRAMADAS PARA 2019</b>	<b>RESULTADOS ALCANÇADOS ATÉ O 2º QUADRIMESTRE 2019</b>
A busca ativa é diária no HUSE e semanal nos Hospitais: São José, Zona Norte e Zona Sul.  Os demais Hospitais da rede particular, Cirurgia, Hospitais Regionais e Municipais não são notificados	Manter a busca ativa de casos por intoxicações e acidentes com animais peçonhentos em 100% das Unidades Hospitalares do Estado.	1.147 casos registrados de intoxicação humana, animal e solicitação de informação por agente tóxico no período de maio a agosto/2019. Busca ativa realizada em 10,8% das Unidades Hospitalares do Estado.



## DIRETORIA DE GESTÃO DE SISTEMAS

**EIXO: 1.** *Direito à Saúde, Garantia de Acesso e Atenção de Qualidade.*

**DIRETRIZ 1:** Ampliar e qualificar o acesso aos serviços de saúde de qualidade, em tempo adequado, com ênfase na humanização, equidade e no atendimento das necessidades de saúde, aprimorando a política de atenção básica, especializada, ambulatorial e hospitalar, e garantindo o acesso a medicamentos no âmbito do SUS.

**OBJETIVO 1.** Regular leitos SUS.

AÇÕES REALIZADAS NO 2º QUADRIMESTRE 2019	METAS PROGRAMADAS PARA 2019	RESULTADOS ALCANÇADOS ATÉ O 2º QUADRIMESTRE 2019
Regulação de todos os leitos de UTI do HUSE, de Lagarto, de Itabaiana, do Hospital de Cirurgia, de São Cristóvão, do HRAM, da São Marcelo.	Regular 100% dos leitos SUS da rede própria e contratualizada.	70% dos leitos SUS da rede própria e contratualizada regulados.
Regulação de leitos cirúrgicos eletivos SUS contratados pela SES	100% dos leitos cirúrgicos eletivos regulados	100% dos leitos cirúrgicos eletivos regulados

**OBJETIVO 4.** Descentralizar agendamentos para atendimento TFD

AÇÕES REALIZADAS NO 2º QUADRIMESTRE 2019	METAS PROGRAMADAS PARA 2019	RESULTADOS ALCANÇADOS ATÉ O 2º QUADRIMESTRE 2019
Concessão de passagens e diárias a 100% dos usuários do SUS, conforme critérios técnicos definidos em Portaria que regulamenta o TFD.	Conceder 100% do Tratamento Fora do Domicílio (TFD) aos usuários do SUS, conforme critérios técnicos definidos em Portaria	100%

**EIXO: 2.** Educação e Promoção em Saúde.

**DIRETRIZ 1:** Promover a disseminação do conhecimento, a educação permanente dos profissionais e a sensibilização da população conforme necessidades do SUS.

**OBJETIVO 1.** Promover a disseminação do conhecimento científico, a educação permanente dos profissionais e a sensibilização da população.

<b>AÇÕES REALIZADAS NO 2º QUADRIMESTRE 2019</b>	<b>METAS PROGRAMADAS PARA 2019</b>	<b>RESULTADOS ALCANÇADOS ATÉ O 2º QUADRIMESTRE 2019</b>
Realizadas capacitações com todos os marcadores da SMS de Aracaju.	100% dos marcadores das SMS capacitados.	Foram capacitados 100% dos marcadores da SMS Aracaju.
Realizadas capacitações com todos os profissionais dos NIRs.	100% dos profissionais dos NIRs capacitados	100% dos profissionais dos NIRs capacitados

**OBJETIVO 3:** Promover a disseminação do conhecimento científico, a educação permanente dos profissionais e a sensibilização da população, em relação a doação de órgãos.

<b>AÇÕES REALIZADAS NO 2º QUADRIMESTRE 2019</b>	<b>METAS PROGRAMADAS PARA 2019</b>	<b>RESULTADOS ALCANÇADOS ATÉ O 2º QUADRIMESTRE 2019</b>
Realizadas capacitações com os integrantes das CIHDOTTS (Comissão Intra-Hospitalar de Doação de Órgãos e Tecidos)	90% dos integrantes das CIHDOTTS capacitados	40% dos integrantes das CIHDOTTS capacitados.
Realizadas capacitações em informações básicas para o diagnóstico de morte encefálica e entrevista familiar, para o público-alvo	3 capacitações anuais em informações básicas para o diagnóstico de morte encefálica e entrevista familiar, para o público-alvo	2 capacitações realizadas
Realizadas capacitações para realizar entrevista familiar, para o público-alvo	3 capacitações anuais para realizar entrevista familiar destinadas ao público-alvo	2 capacitações realizadas

<b>CENTRAL TRANSPLANTE 2º QUADRIMESTRE</b>									
<b>Atividade</b>	<b>Jan</b>	<b>Fev</b>	<b>Mar</b>	<b>Abr</b>	<b>Maio</b>	<b>Jun</b>	<b>Jul</b>	<b>Agos</b>	<b>Total</b>
Busca Ativa por Potenciais Doadores Falecidos	1435	1458	1589	1574	2003	1521	1477	1484	12541
Notificação de Possível Doador (paciente com o 1º exame positivo para ME*)	7	15	19	10	7	4	9	10	81
Número de potenciais doadores (Com protocolo de ME concluído)	6	7	16	3	1	3	7	7	50
Entrevista Familiar Órgão	3	3	10	3	1	3	5	6	34
Entrevista Familiar Para Doação de Tecido (córnea)	33	24	26	28	27	26	26	32	222
Doador Efetivo (Nº de doadores com órgãos captados)	1	0	2	0	1	1	1	2	8
Captção de Órgãos	3	0	2	0	3	2	2	4	16
Captção de Tecidos (córnea)	9	6	12	14	11	22	18	24	116
Transplante de Órgãos (Coração)	0	0	0	0	0	0	0	0	0
Transplante de Tecidos (córnea)	25	10	12	20	17	14	12	18	128
Encaminhamento de Órgãos Para Outros Estados	3	0	1	0	3	0	4	4	15
Encaminhamento de Tecidos (córnea) para outros Estados	0	0	0	0	0	0	0	0	0
Número de pacientes inscritos para Tx de Coração / mês	0	0	0	0	0	0	0	0	0
Número de pacientes inscritos para Tx de Córnea / mês	34	20	16	26	29	23	11	25	184
Ações Educativas	2	1	2	3	2	4	4	6	24
Fonte : Central Transplante									

## COLEGIADO INTERFEDERATIVO ESTADUAL

### **EIXO 2:** Gestão do SUS e Modelo de Atenção

**DIRETRIZ:** Aprimorar a relação federativa no SUS, fortalecendo a gestão compartilhada nas Regiões de Saúde e com a revisão dos instrumentos de gestão, considerando as especificidades regionais e a concentração de responsabilidades dos municípios, estados e União, visando oferecer ao cidadão o cuidado integral.

**OBJETIVO:** Aprimorar a relação interfederativa e a atuação da Secretaria de Estado da Saúde como Gestor Estadual do SUS Sergipe.

<b>AÇÕES REALIZADAS NO 2º QUADRIMESTRE 2019</b>	<b>METAS PROGRAMADAS PARA 2019</b>	<b>RESULTADOS ALCANÇADOS ATÉ O 2º QUADRIMESTRE 2019</b>
Realizadas reuniões do Plenário do Colegiado Interfederativo Estadual – CIE em Aracaju	10 reuniões ordinárias do Colegiado Interfederativo Estadual– CIE realizadas	Realizadas 04 reuniões de Plenário CIE, nos dias 31 maio, 26 junho, 31 julho e 30 agosto
Realizadas viagens para as sedes de região para reunião do plenário dos Colegiados Interfederativos Regionais- CIRs (18 viagens e participação em 21 CIRs – Aracaju não é necessário viagem)	09 reuniões Ordinárias em cada um dos 07 Colegiados Interfederativos Regionais	Foram realizadas 23 viagens (05 em maio e 06 nos demais meses). Todos os CIRs da região de Aracaju foram realizados na sede do município. MAIO/19: nos dias 09, 10, 14, 15 e 20 (Socorro e Lagarto) ; JUNHO/19 – nos dias 04, 07, 11, 14, 17, 18 e 19; JULHO/19 – nos dias 09, 11, 12, 15, 16, 17, 24; <b>*Verificar a OBS 1</b> AGOSTO/19 – nos dias 09, 14, 15, 20, 21, 27 E 28
Organizada e realizada Oficina para os Secretários Executivos dos Colegiados Interfederativos Regionais - CIRs (Providenciar locação de auditório; Providenciar reprodução de material didático)	02 Oficinas de Qualificação para cada CIR	01 reunião/Oficina – Novas Portarias e seus fluxos junto ao CIE e CIRs, Del 168/17 (Remanejamento PPI – dúvidas) – 25.07.19.

OBSERVAÇÃO: 1. Ocorreu suspensão de 01 reunião de CIR por pautas de interesse dos municípios da região. Não seguido totalmente o cronograma pré-definido por choque de agendas de interesse das gestões municipais.

## DIRETORIA DE ATENÇÃO INTEGRAL À SAÚDE

### **EIXO 1: Direito à Saúde, Garantia de Acesso e Atenção de Qualidade**

**DIRETRIZ 1:** Ampliar e qualificar o acesso aos serviços de saúde de qualidade, em tempo adequado, com ênfase na humanização, equidade e no atendimento das necessidades de saúde, aprimorando a política da Atenção Básica, Especializada, Ambulatorial e Hospitalar, e garantindo o acesso a medicamentos no âmbito do SUS.

**OBJETIVO 1:** Ampliar e qualificar o acesso aos serviços de saúde, em tempo adequado, com ênfase na humanização, equidade e no atendimento das necessidades de saúde, aprimorando a política da Atenção Básica, Especializada, Ambulatorial e Hospitalar.

<b>AÇÕES REALIZADAS NO 2º QUADRIMESTRE 2019</b>	<b>METAS PROGRAMADAS PARA 2019</b>	<b>RESULTADOS ALCANÇADOS ATÉ O 2º QUADRIMESTRE 2019</b>
-	Reduzir 0,5% ao ano à proporção de internações por condições sensíveis à Atenção Básica (ICSAB)	<b>24,22%</b> (Fonte: SIH/SUS. Atualizado pelo DATASUS em 26/09/19. Dados consolidados até julho.)
Colegiados Regionais da Atenção Primária à Saúde, nas sete regiões de saúde, implantados, porém não aconteceu reunião nesse 2º quadrimestre.	Implantar/Implementar os Colegiados Regionais da Atenção Primária à Saúde, nas sete regiões de saúde, com garantia de reuniões bimensais	0,0
<p>- Apoio a implantação do NASF através de reuniões / visitas técnicas com os municípios;</p> <p>- Realizada Reunião com equipe NASF nos Municípios:</p> <ul style="list-style-type: none"> <li>• Japarutuba</li> <li>• Carira</li> <li>• Laranjeiras</li> <li>• Barra dos Coqueiros</li> <li>• Salgado</li> <li>• Riachão do Dantas</li> </ul> <p>- Realizado encontro com coordenadores dos NASF do Estado em 10/06/2019;</p> <p>- Projetos de solicitação de equipes NASF, conforme demanda municipal, orientados e avaliados;</p> <p>- Reunião de Orientação sobre NASF com representante dos Municípios:</p> <ul style="list-style-type: none"> <li>✓ Laranjeiras</li> <li>✓ Santana de São Francisco</li> </ul> <p>- Projeto do NASF na AB aguardando adequações:</p> <ul style="list-style-type: none"> <li>✓ Itabi</li> <li>✓ Cosmópolis</li> <li>✓ Santana de São Francisco</li> <li>✓ Santa Luzia do Itanhhy</li> </ul>	Incentivar a implantação de NASF em 04 municípios	Nenhum NASF implantado nesse 2º quadrimestre

<p>- Solicitações de NASF represadas no Ministério da Saúde:</p> <ul style="list-style-type: none"> <li>✓ Divina Pastora – 01 NASF tipo 3</li> <li>✓ Indiaroba - 01 NASF tipo 1</li> <li>✓ Tobias Barreto – mudança de modalidade de NASF tipo 2 para 1 e 01 NASF tipo 01</li> <li>✓ Macambira – mudança de modalidade de NASF tipo 3 para 2</li> <li>✓ Campo do Brito - mudança de modalidade de NASF tipo 2 para 1</li> <li>✓ Santa Rosa de Lima – 01 NASF tipo 3</li> </ul>		
<p>- Monitoramento das Ações Programáticas nos municípios prioritários (Microcefalia).</p> <p><b>- Realizada em 14 e 15 de maio de 2019</b> - Visita Técnica - para a Estratégia de Fortalecimento das Ações de Cuidado para as Crianças com Síndrome Congênita da Zika (SCVZ) e STORCH, e suas Famílias Sergipe.. Tendo como Objetivo Geral: Instrumentalizar o Comitê Gestor Estadual e as Equipes Dedicadas dos municípios para construir a Linha de Cuidado das crianças com SCZV e STORCH com propostas integradas de ações intersetoriais. Comitê Gestor Estadual; Equipes Dedicadas dos municípios prioritários (representantes da Saúde, Assistência Social, Educação).</p> <p><b>Realizada em 25 e 26 de julho de 2019</b> – OFICINA ESTRATÉGIA DE FORTALECIMENTO DAS AÇÕES DE CUIDADO PARA AS CRIANÇAS COM SÍNDROME CONGÊNITA DA ZIKA (SCVZ) E STORCH, E SUAS FAMÍLIAS -Realizada pelo Ministério da Saúde através da Coordenação de Saúde da Criança e Aleitamento Materno (COCAM/CGCIVI/DAPES), em parceria com Estratégias Brasileirinhas e Brasileirinhos Saudáveis (EBBS/IFF/Fiocruz), Participaram os municípios prioritários de Nossa Senhora do Socorro, Itabaiana, Nossa Senhora da Glória, Itabaianinha, Lagarto e Propriá; os CER II Siqueira Campos, APAE e CIRAS; Hospital Universitário; Fallowup MNLS; Profissionais da Educação e da Assistência Social.</p> <p><b>Construção do Portfólio</b> - SÍNDROME CONGÊNITA DO ZIKA</p>	<p>Monitorar em 100% as Ações Programáticas nos municípios prioritários (Microcefalia);</p>	<p><b>Participação em 01 de Julho de 2019</b> - Videoconferência sobre a Estratégia de fortalecimento das ações de cuidado das crianças suspeitas ou confirmadas para síndrome congênita associada à infecção pelo vírus Zika (SCZ) e outras síndromes causadas por (STORCH) - Portaria GM/MS nº 3.502 de 19/12/2017, estados AL, SE, CE, MA. Ação de Monitoramento da Estratégia de fortalecimento das ações de cuidado das crianças suspeitas ou confirmadas para síndrome congênita associada à infecção pelo vírus Zika (SCZ) e outras síndromes causadas por (STORCH).</p>

VÍRUS UMA CONSTRUÇÃO DE PONTES. Elaboração: Alynne da Exaltação França Oliveira, Carlos Galberto Franca Alves, Helga Muller Mengel, Maria do Socorro Silva Xavier (CERAS/DAIS/SES);		
<p>- Apoio a implantação e implementação da ESF, através de visitas técnicas;</p> <p>- Realizada orientação e avaliação de projetos de solicitação de Equipes de Saúde da Família, conforme demanda municipal.</p>	Incentivar, através do apoio institucional, a manutenção do índice de referência de cobertura de AB acima de 95%	<p>Cobertura atual de EAB para <b>88,24%</b></p> <p>Realizadas visitas de Apoio Institucional e discussão técnica:</p> <ul style="list-style-type: none"> <li>✓ 23/05/19 – Nossa Senhora de Lourdes</li> <li>✓ 28/05/19 – Tomar do Geru</li> <li>✓ 05/06/19 – Brejo Grande</li> <li>✓ 06/06/19 – Laranjeiras</li> <li>✓ 07/06/19 – Laranjeiras</li> <li>✓ 12/06/19 – Macambira</li> <li>✓ 26/06/19 – Pacatuba</li> <li>✓ 26/06/19 – Pedrinhas</li> <li>✓ 18/07/19 – Carira</li> <li>✓ 23/07/19 – Riachuelo</li> <li>✓ 08/08/19 – Malhador</li> <li>✓ 13/08/19 – Riachuelo</li> <li>✓ 15/08/19 – Barra dos Coqueiros</li> <li>✓ 19/08/19 – Riachão do Dantas</li> <li>✓ 20/08/19 – Barra dos Coqueiros</li> <li>✓ 23/08/19 – Riachão do Dantas</li> </ul>
-	Incentivar, através do apoio institucional, o índice de referência de cobertura de Saúde Bucal acima 71%.	Cobertura atual de ESB para <b>76,83%</b>
Apoio a implantação da Organização da Atenção Ambulatorial Especializada em rede com a APS em 02 regiões de Saúde (Itabaiana e Lagarto) – Planifica SUS	Incentivar a implantação da Planificação da APS em 01 região de saúde	<p>Agendas do PlanificaSUS na região de Lagarto:</p> <ul style="list-style-type: none"> <li>✓ 09 a 12/07 – Workshop e Oficinas Tutoriais de abertura</li> <li>✓ 22 e 23/07 – Monitoramento PlanificaSUS Lagarto</li> <li>✓ 05 a 08/08 – Workshop e Oficinas Tutoriais Etapa 01</li> <li>✓ 20/08 – Monitoramento PlanificaSUS Lagarto</li> </ul> <p>Agendas do PlanificaSUS na região de Itabaiana:</p> <ul style="list-style-type: none"> <li>✓ 29/07 a 01/08 - Workshop e Oficinas Tutoriais de abertura</li> <li>✓ 19 a 23/08 - Workshop e Oficinas Tutoriais Etapa 01</li> </ul>
<p>Estruturado o Grupo de Trabalho para construção de protocolos com elaboração de fluxos de acesso para a referência e contrarreferência entre o serviço do CAISM e Unidades Básicas de Saúde.</p> <p>Elaborado protocolos de fluxos de</p>	Elaborar e aprovar 01 fluxo de referência e contra referência entre o serviço do CAISM e Unidades de Saúde da Família	Fluxo 100% elaborado e regulado.

<p>acesso para a referência e contrarreferência entre o serviço do CAISM e Unidades Básicas de Saúde.</p> <p>Implantado o fluxo de acesso com oferta regulada pela Coordenação Ambulatorial de Regulação pelo SIGAU.</p>		
<p>Ampliado o dimensionamento de pessoal, aquisição e locação de equipamentos médico-hospitalares e insumos.</p>	<p>Aumentar em 0,6% o número de procedimentos de média complexidade ofertado no CAISM</p>	<p>Procedimentos aumentados em mais de 0,6% com relação ao ano de 2018</p>
<p>Cadastrada a Proposta sob nº 102071</p>	<p>Apoiar o processo de habilitação de 01 Proposta de Serviço de Referência Estadual em atendimento e acompanhamento multiprofissional a população LGBT - Lésbica, gays, travestis e transexuais, no Pólo UFS Lagarto e São Cristóvão.</p>	<p>Proposta em situação a Liberar pelo Ministério da Saúde.</p>
<p><b>01/05</b> Assessoria a Gestão do CAPS de Umbaúba quanto ao fortalecimento da Atenção Intersetorial e do CAPS no território;</p> <p><b>03/05</b> - Assessoria ao Município de Divina Pastora sobre recurso de Implantação de CAPS, Programação Integrada Pactuada em Saúde Mental</p> <p><b>15/05-</b> Consulta ao MS quanto as irregularidades encontradas no repasse fundo a fundo do MS para o Município de Capela.</p> <p><b>16/05</b> - <b>Ofício nº 1779-2019</b> - SES enviado a ALSOL solicitando agenda para discutir início do trâmite junto ao CIE e SAIPS Aracaju</p> <p><b>21/05</b> Envio do Ofício nº 1225/2019-SES ao MS solicitando informações sobre a situação dos municípios de Sergipe, frente à Portaria nº 3.718/2018.</p> <p><b>10/06</b> Ofício nº 1722/2019- SES enviado ao Município, da RAPS e DIVISA no Município dia para avaliação das supostas casas a sediar a implantação do CAPS.</p> <p><b>13/08</b> – Reunião com a ALSOL para disparar o trâmite de solicitação e pactuação entre os gestores municipais da região de Nossa Senhora da Glória</p>	<p>Mantiver a cobertura estadual de CAPS em 2,88 por 100.000 habitantes</p>	<p>Mantida a cobertura estadual de CAPS em 2,88 por 100.000 habitantes</p>
<p>Encaminhado Projeto e planilha orçamentária para implantação de 15 leitos no Hospital Regional de Estância Jessé Andrade Fontes para despacho junto ao gabinete do secretário;</p> <p>Autorizada realização de adequações</p>	<p>Implantar 25 Leitos de Saúde Mental nos hospitais gerais</p>	<p>Não implantado</p>

na infraestrutura no HR Estância.  <b>Realizadas reuniões nos dias 06/06, 26/06, 11/07 e 07/08 = Comissão Intersectorial de Remoção do Paciente Crítico Psiquiátrico</b>		
<b>13/08-</b> Reunião para apresentação dos Indicadores de Saúde para o Conselho Estadual de Saúde.  Monitoramento do indicador: Realização de 12 ações mínimas /ano de apoio matricial a ATB realizadas pelos CAPS Habilitados (SISPACTO) registrados no Sistema de Informação Ambulatorial - SIA-SUS. Resultado do indicador: <b>37,78%</b>	Implantar 05 indicadores de qualidade em 80% dos CAPS	Não implantado
Atualização dos municípios por meio de repasse de informes técnicos do Ministério da Saúde	Apoiar os 75 municípios na manutenção da cobertura de, no mínimo, 78% do nº de Famílias acompanhadas nas condicionalidades de saúde do Programa Bolsa Família (PBF)	Sergipe obteve <b>78,19% de cobertura</b> no acompanhamento das condicionalidades de saúde do público obrigatório (crianças menores de 7 anos e mulheres/gestantes na faixa etária de 14 a 44 anos na 1ª vigência (janeiro a junho) do PBF saúde em 2019.
Acompanhamento da utilização realizada via e-mail com o Ministério da Saúde.	Monitorar a utilização do sistema Nacional de Gestão de Assistência Farmacêutica (HORUS) em 100% municípios contemplados no QUALIFAR/SUS	<b>Nº de Municípios contemplados:</b> 38 municípios; 100% dos municípios contemplados no QUALIFAR/SUS foram monitorados quanto à utilização do HORUS, resultando <b>em 86,84 %</b> (33 municípios) dos municípios utilizando o HORUS.
Realizadas visitas técnicas nas Unidades Prisionais: <ul style="list-style-type: none"> <li>Visita técnica ao Presídio ao PREFEM no dia 06/08/2019.</li> <li>Visita técnica ao CADEIÃO no dia 06/08/2019.</li> </ul> Realizadas reuniões com Coordenações de Atenção Primária e Secretários Municipais de Saúde para incentivo de adesão a PNAISP <ul style="list-style-type: none"> <li>06/05/19 – Reunião ampliada com os municípios de Nossa S. da Glória, Aracaju, São Cristóvão, Nossa S. do Socorro, Tobias Barreto e a SES.</li> <li>29/07/19 – Reunião ampliada com os municípios de Nossa S. da Glória, Nossa S. do Socorro, São Cristóvão e a SES.</li> </ul> Atendendo parcialmente a demanda	Fortalecer a agenda do Grupo Condutor da PNAISP através de reuniões mensais.	Reuniões temporariamente suspensas



de ofertar medicamentos clínicos e psicotrópicos para a população privada de liberdade, de acordo com a RENAME.		
Realizadas reuniões com a Comissão Intersectorial de Saúde Mental / CES.  Participação na agenda do Programa Saúde Prisional para a construção do Plano de Desinstitucionalização dos pacientes do HCTP representante da Rede Psicossocial.  <b>Realizado em 30/05</b> Seminário de Saúde Mental e Judicialização na UNIT.	Fortalecimento da agenda do Grupo Condutor da PNAISP com a Comissão Intersectorial de Saúde Mental / CES, através de reuniões bimestrais.	<ul style="list-style-type: none"> <li>06/06/2019 – Realizada reunião com a RAPS/SES, RT/SP, APS e COSEMS</li> <li>21/08/19 – Realizada reunião com os municípios de Aracaju e Neópolis para discutir a construção e pactuação do Plano de Ação</li> </ul>
Monitorados os CEO's estaduais localizados em municípios do estado	Monitoramento de 07 CEOs estaduais – 100%	Foram realizados monitoramentos e apoios matriciais nos CEOs abaixo referenciados: 29/05 - CEO Boquim 12/08 - CEO N. Sra da Glória 14/08 - CEO Laranjeiras 19/08 - CEO São Cristóvão 22/08 - CEO Capela 23/08 - CEO Tobias Barreto
Em trâmite de negociação com o Campus Lagarto UFS/EBSERH.  Serviço começou a ofertar em 31/07/19 as consultas em genética, porém ainda faltam as demais consultas e exames.	Apoiar o processo de habilitação de 01 Serviço de Referência Estadual em Doenças Raras, em atenção diagnóstica e terapêutica, da SMS Lagarto e da UFS/Lagarto-EBSERH.	Serviço não habilitado
Contrato Assegurado	Manter 01 Contrato anual entre a SES e Empresa Brasileira de Correios e Telégrafos.	Contrato Vigente com utilização aproximada de R\$ 15mil/mês
Elaborado Projeto Básico para complementação anual de mais 36.000 envelopes.	Confecção anual de 12.000 (doze mil) envelopes anualmente.	Encontra-se para empenho.
Monitorado e avaliado o acesso contínuo a Terapia Renal Substitutiva-TRS através de planilhas enviadas pelos serviços e Secretarias Municipais	Monitoramento e Avaliação do acesso à TRS (Terapia Renal Substitutiva) em 100% da gestão que possui este serviço.	Serviços monitorados e avaliados. Sem desassistência.
Acompanhamento realizado mensalmente junto a Diretoria Financeira	Manter o apoio financeiro aos municípios através do cofinanciamento da assistência farmacêutica básica.	0%
-Revisão da lista padronizada -Levantamento do quantitativo necessário -Elaboração da programação -Tramitação da programação via e-doc para elaboração de termo de referência	Elaboração de 01 programação para aquisição dos medicamentos e insumos visando atendimento das pessoas privadas de liberdade	Programação elaborada

-Encaminhamento de planilha padrão ao UNACOM –HUSE - Análise da planilha; - Tramitação da programação ao Ministério - Elaboração de ofício para o MS - Monitoramento das críticas do MS a Planilha encaminhada	Elaboração de 01 programação de medicamentos oncológicos de aquisição centralizada, pelo MS.	Programação Elaborada
-Levantamento do quantitativo necessário - Elaboração da programação - Tramitação da programação via e-doc para elaboração de termo de referencia	Elaboração de 01 programação de produtos farmacêuticos e formulas alimentares dos componentes estratégicos e especializados para usuários do SUS.	Programação elaborada

**EIXO 1:** Direito à Saúde, Garantia de Acesso e Atenção de Qualidade

**DIRETRIZ 2:** Aprimorar as redes de atenção e promover o cuidado integral às pessoas nos vários ciclos de vida (criança, adolescente, jovem, adulto e idoso), considerando as questões de gênero e das populações em situação de vulnerabilidade social, na atenção básica, nas redes temáticas e na rede de atenção nas regiões de saúde.

**OBJETIVO 1:** Ampliar e qualificar o acesso aos serviços de saúde, em tempo adequado, com ênfase na humanização, equidade e no atendimento das necessidades de saúde, aprimorando a política da Atenção Básica, Especializada, Ambulatorial e Hospitalar

<b>AÇÕES REALIZADAS NO 2º QUADRIMESTRE 2019</b>	<b>METAS PROGRAMADAS PARA 2019</b>	<b>RESULTADOS ALCANÇADOS ATÉ O 2º QUADRIMESTRE 2019</b>
<p><b>Implantação do CER IV:</b></p> <p>Reenvio de todas as listas para aquisição de equipamentos do CER IV, com atualização dos itens; aguardando aquisição de equipamentos para inauguração;</p> <p>Monitoramento e acompanhamento permanente das ações/discussões, para aquisição de equipamentos, mobiliários e de recursos humanos;</p> <p>Iniciado os procedimentos de precificação dos equipamentos; elaborado Termo de Cooperação entre UFS e SES; cadastrada solicitação via Emenda Parlamentar;</p> <p>Articulado os trâmites necessários à formalização de parceria entre a Secretaria de Estado da Saúde e a Universidade Federal de Sergipe, para fins de funcionamento e prestação de serviço à população através do Centro Especializado em Reabilitação – CER IV para Atenção às Pessoas com</p>	Implantação de 04 serviços de Reabilitação e Oficina Ortopédica.	Não implantados

<p>Deficiência Física, Auditiva, Visual, Intelectual, Ostomizados e Transtorno do Espectro do Autismo.</p> <p><b>10/06/2019.</b> *Reunião SES/UFS - Vice-governadora, Secretário de Saúde do Estado, os técnicos da SES, Pró-reitora e professores da UFS –</p> <p>Reuniões da Comissão SES/UFS nas seguintes datas: <b>V03/05/19; 09/05/19; 07/06/19; 10/06/19; 30/07/19</b> - Visitas técnicas ao CER IV, equipe SES e professores da UFS</p> <p>Realizada <b>em 27 de maio de 2019</b> - Visita Técnica ao Centro Especializado em Reabilitação tipo IV (CER IV). Participaram o Secretário de Estado da Saúde, Valberto de Oliveira, do Reitor da Universidade Federal de Sergipe (UFS), Ângelo Antonioli, e do presidente da Empresa Brasileira de Serviços Hospitalares (EBSERH) Oswaldo de Jesus Ferreira, superintendente executiva da SES, Adriana Menezes, o diretor de Atenção Integral à Saúde, João Lima, além de técnicos da secretaria.</p> <p>Apresentação da Rede de Atenção às Pessoas com Deficiência e o CER IV para o Governador, <b>em agosto de 2019.</b></p> <p><b>Implantação da Oficina Ortopédica:</b></p> <p><b>Agosto de 2019</b> - Cadastramento da proposta de solicitação de novo recurso financeiro para construção da Oficina Ortopédica</p> <p><b>Implantação de CER III:</b></p> <p>Orientação a gestão da Atenção Especializada do município de Lagarto quanto aos procedimentos para habilitação do CER III;</p> <p>Monitoramento e acompanhamento permanente das ações/discussões, para aquisição de equipamentos, mobiliários e recursos humanos referentes ao CER III de Lagarto;</p> <p>Monitoramento integrado da construção do Centro Especializado em Reabilitação (CER III) nos municípios de Lagarto e Propriá;</p>		
--	--	--

<b>02/07/2019</b> - Realizada em parceria com a RAPcD \CERAS\DAIS e a DIPLAN inclusão no SICONV para aquisição de dois equipamentos para realizar triagem auditivas nas maternidades no valor de R\$176.000,00	Implantar a Triagem Auditiva Neonatal em 01 maternidade do Estado	Não implantado
<b>23/08/2019</b> - Participação na reunião do Comitê Estadual de Mortalidade materno, infantil e fetal (CEMMIF)	Monitorar e avaliar as ações de vigilância e investigação dos óbitos desenvolvidas pelo Comitê Estadual de Mortalidade materno, infantil e fetal (CEMMIF) em 100% dos municípios	0,0
<b>30/08/2019</b> - Em licitação - CPN Maternidade Nossa Senhora de Lourdes; Monitoramento em parceria com a COINFRA do processo de implantação da obra.	Implantar 01 Centro de Parto Normal (CPN)	<b>12/05/2019</b> -Inaugurado CPN da Maternidade Zacarias Junior em Lagarto
<b>08/08/2019</b> – Solicitação para Inclusão de CGBP na lista de prioridades da REDE CEGONHA\MS para a Maternidade Nossa Senhora de Lourdes	Implantar 01 Casa de Gestante Bebê e Puérpera (CGBP)	Não implantado
Implantar na Maternidade Hildete Falcão/ anexo MNSL <b>30/08/2019</b> - Segundo COINFRA - obras paralisadas, realizado visita junto com RAMI\CERAS\DAIS, sem recursos no momento para finalização.	Implantação 10 leitos de Unidade de Terapia Intensiva na Maternidade Nossa Senhora de Lourdes (MNSL)  Implantação 30 leitos maternos na Maternidade Nossa Senhora de Lourdes (MNSL)	Não implantado
<b>30/08/2019</b> - Proposta adiada pela Maternidade Santa Isabel, por falta de recursos de contrapartida	Implantação 01(um) Banco de Leite Humano (BLH) na rede	Não implantado
-	Ampliar para 0,3 a razão de exames de mamografia em mulheres de 50 a 69 anos de idade	<b>0,11</b> (Fonte: SIA/SUS. Atualizado pelo DATASUS em 26/09/19. Dados consolidados até julho.)
-	Ampliar para 0,58 a razão de mulheres na faixa etária de 25 a 64 anos com 01 exame citopatológico a cada 03 anos	<b>0,17</b> (Fonte: SIA/SUS. Atualizado pelo DATASUS em 26/09/19. Dados consolidados até julho.)
- 03 (três) Reuniões (27/05/19; 11/06/19 e 16/07/19) com a Sociedade Brasileira de Cardiologia – Regional de Sergipe para planejar as capacitações dos profissionais que atuam no atendimento dos pacientes com suspeita de Síndrome Coronariana Aguda, das seguintes unidades: SAMU, HUSE, HR Itabaiana e HUL.	Apoiar e monitorar 08 unidades hospitalares de média e alta complexidade nas ações voltadas para a redução em 15% dos óbitos nas internações por infarto agudo do miocárdio (IAM)	- Assinatura do 3º Termo Aditivo do Contrato nº 015/2016 tendo como objeto a prestação de serviço de Telemedicina para as unidades hospitalares (03 UPA's, 05 Hospitais Regionais e HUSE);
Em 12/04/19 – Reunião com gestores do HUSE e visita técnica para verificar o andamento da obra;	Implantar 07 leitos de Terapia Intensiva Pediátrica no Hospital de Urgência de Sergipe	Não implantado

Em 27/06/2019 – A infraestrutura disparou solicitação de abertura de Processo em caráter Emergencial para Contratação de Empresa Especializada na Prestação de Serviços de Aquisição e Instalação de Equipamento de Ar Condicionado, para a UTI Pediátrica do HUSE.	(HUSE);	
<p>- Em 05/06/2019 - realizada reunião com gestores do HR de Itabaiana para alinhar as ações pendentes no processo para habilitar os leitos da UTI;</p> <p>- O HR de Itabaiana já está contemplado no Contrato 024/2016 com a SENEFRO a qual deve prestar serviço de Terapia Renal Substitutiva (TRS). Em 04/06/19 – visita técnica da equipe da SENEFRO ao HR de Itabaiana para verificar possibilidades de novos pontos para hemodiálise e avaliação da qualidade da água nos pontos já existentes;</p> <p>- Em 06/08/19 – A SENEFRO entrega resultado do laudo da análise da água favorável para utilização no serviço de hemodiálise.</p>	Habilitar 10 leitos de UTI Adulto no Hospital Regional de Itabaiana (Dr. Pedro Garcia Moreno)	Não implantado
<p>Reuniões com o Secretário de Saúde, Governador do estado, áreas técnicas e coordenadores, sobre o plano de necessidades para o Hospital do Câncer;</p> <p>Análise e discussão, com Gerência de Infraestrutura e arquitetas (Consultoria Hospital de Barretos) da Nova Proposta de Hospital de Câncer</p>	Implantar 01 Hospital Especializado em câncer Marcelo Deda Chagas	Não implantado
<p>- Realizado PE 232/2018 (processo 020.000.20914/2018-3) que originou as seguintes Atas: 206/2019; 207/2019; 208/2019; 209/2019; 212/2019 e 213/2019. Aquisição de equipamentos médicos-hospitalares (recurso de Emenda Parlamentar). A CEQUIP fez contato com os ganhadores do certame para entrega dos bens;</p> <p>- Realizado PE 241/2018 (processo 020.000.19188/2018-0) para aquisição de mobiliário técnico (recurso de Emenda Parlamentar). Processo está na Gerência de Atas.</p>	Aquisição de equipamentos médico-hospitalares para o anexo da maternidade Nossa Senhora de Lourdes (MNSL)	Não adquirido

**EIXO 1: Direito à Saúde, Garantia de Acesso e Atenção de Qualidade**

**DIRETRIZ 2:** Aprimorar as redes de atenção e promover o cuidado integral às pessoas nos vários ciclos de vida (criança, adolescente, jovem, adultos e idoso), considerando as questões de gênero e das populações em situação de vulnerabilidade social, na atenção básica, nas redes temáticas e na rede de atenção nas regiões de saúde.

**OBJETIVO 2:** Promover o cuidado integral às pessoas nos ciclos de vida (criança, adolescente, jovem, adultos e idoso), considerando as questões de gênero, orientação sexual, raça/etnia, situações de vulnerabilidade, as especificidades e a diversidade na atenção básica, nas redes temáticas e na rede de atenção à saúde.

<b>AÇÕES REALIZADAS NO 2º QUADRIMESTRE 2019</b>	<b>METAS PROGRAMADAS PARA 2019</b>	<b>RESULTADOS ALCANÇADOS ATÉ O 2º QUADRIMESTRE 2019</b>
<p><b>Realizada no dia 23/05/2019,-</b> Participação de representantes de diversas áreas técnicas da SES, das UNACON/HUSE e UNACON/Hospital de Cirurgia e técnicos do Registro de Câncer, na Videoconferência sobre Painel de Monitoramento do Tratamento Oncológico, pelo Ministério da Saúde, que resultará em acesso por meio de senhas das informações para o monitoramento dos indicadores oncológicos;</p> <p><b>Realizada dia 06/06/2019 -</b> Participação de representantes da Rede de Crônicas e das Áreas Técnicas da Saúde da Mulher da SES e SMS Aracaju, na Webconferência do INCA/MS, sobre Ações de Prevenção e Detecção Precoce do Câncer de Colo de Útero</p> <p><b>Realização de reunião no dia 14/06/2019 -</b> com técnicos da SES, representando as Diretorias de Atenção Integral à Saúde, de Gestão de Sistema e de Planejamento, representantes da UNACON/HUSE e Registro do Câncer, para discutir sobre Painel de Monitoramento Oncológico – Painel Oncologia e os pontos apresentados na videoconferência do MS;</p> <p><b>Realizada em Brasília, dia 18/06/2019, -</b> Participação de técnicos da Rede de Crônicas, representando a SES, na Reunião da Câmara Técnica de Atenção à Saúde (CONASS), para discussão da Revisão da Portaria nº 140/2014 - Habilitação das Unidades de Tratamento do Câncer;</p> <p><b>12, 13 e 14 de Agosto/19 -</b> Participação de dois técnicos do Registro de Câncer da UNACON/HUSE no Curso de Registradores de Câncer, realizado no INCA/MS, Rio de Janeiro, objetivando um melhor</p>	<p>Elaborar e aprovar 04 Linhas de cuidado para pessoas com condições crônicas: Diabetes, cardiovascular (IAM e AVC), renal, câncer e Obesidade.</p>	<p>0,0</p>

<p>aprimoramento dos técnicos.</p> <p><b>Atuação e monitoramento do processo de Habilitação do Hospital Universitário – HU, em UNACON:</b></p> <p>a) Participação da Câmara Técnica do Colegiado Interfederativo Estadual – CIE, <b>26/08/2019</b>;</p> <p>b) Participação na elaboração do Parecer Técnico com base nos relatórios de vistorias realizadas pela Secretaria Municipal de Saúde de Aracaju;</p> <p>c) Participação no Colegiado Interfederativo Estadual – CIE, no dia <b>30/08/2019</b>, onde foi pactuado, com base no parecer do Estado, o aguardo do prazo de 30 dias, concedido ao HU para o ajuste das inadequações pontuadas nos relatórios;</p> <p>d) Participação na elaboração do Termo de Cooperação Técnica, em parceria com Diretoria de Gestão de Sistema e Jurídico, no qual a Secretaria Estadual de Saúde compromete-se em ofertar o Tratamento de Radioterapia aos pacientes oriundos do HU.</p>		
-	<p>Implementação da Política de Atenção Integral à Saúde do Homem em 100% dos municípios</p>	<p>12/08 Seminário sobre Paternidade e Cuidado</p> <p>11 e 12/07 Oficina para profissionais da Atenção Primária à Saúde sobre os Guias da Saúde do Homem e Pré-Natal do Parceiro.</p> <p>Realizadas ações itinerantes por meio da Unidade Móvel da Saúde do Homem visando ampliar o acesso da população masculina nos municípios e em datas a seguir:</p> <ul style="list-style-type: none"> <li>• 06/06 Estância</li> <li>• 27/07 Socorro</li> <li>• 08/08 Santo Amaro</li> <li>• 31/08 Nossa Senhora do Socorro</li> </ul>

**DIRETRIZ 1:** Promover para as necessidades do SUS, a formação, a educação permanente, a qualificação, a valorização dos trabalhadores, a despreciação e a democratização das ações de trabalho.

**OBJETIVO 1:** Promover a disseminação do conhecimento científico, a formação e a educação permanente dos profissionais, conforme necessidades do SUS.

<b>AÇÕES REALIZADAS NO 2º QUADRIMESTRE 2019</b>	<b>METAS PROGRAMADAS PARA 2019</b>	<b>RESULTADOS ALCANÇADOS ATÉ O 2º QUADRIMESTRE 2019</b>
<p><b>11/06-</b> Colegiado da RAPS na SES</p> <p><b>21/08</b> – Divulgação do curso saúde mental UNASUS para Divina e Riachão do Dantas, Frei Paulo.</p> <p><b>16/05-</b> Palestra na Estácio e Homenagem Honrosa na Luta Antimanicomial no Estado de Sergipe</p> <p><b>17/05</b> – Luta Antimanicomial na Assembleia Legislativa</p> <p><b>18/05</b> – Grupo de Trabalho de Saúde Mental do Conselho Regional de Psicologia na Faculdade Estácio</p> <p><b>18/05</b> Criação de mídia em alusão a Luta Antimanicomial</p>	<p>Realizar 03 ações de Educação Permanente voltadas para os Profissionais que atuam nos Componentes da Rede de Atenção Psicossocial</p>	<p>0,0</p>
-	<p>Qualificar as equipes da APS dos 75 municípios, através do telessaúde, na qualificação das respostas às DCNT prioritárias – diabetes.</p>	<p>Ação intitulada “Ciclo de Palestras sobre Diabetes” realizada através de produção de vídeo-aulas</p> <p>Produção de aulas realizada em sua totalidade, gravação e confecção de logotipo concluído, elaborado e reprogramado para último quadrimestre do ano cronograma de publicização, divulgação em youtube e realização de seminário.</p>
<p>Participação nas reuniões mensais ordinárias do Conselho Estadual dos Direitos da Pessoa com Deficiência – CEDPcD, como membro representando a SES;</p> <p>Reuniões de acompanhamento e fluxo do CER II APAE, realizadas bimensalmente, com os municípios que são atendidos na instituição.</p> <p><b>13 a 16 de junho de 2019-</b> Participação na Reatech – Feira Internacional de Tecnologias em Reabilitação, Inclusão e Acessibilidade, em São Paulo.</p> <p><b>20 a 22 de junho de 2019</b> -Participou do 4º Fórum Brasileiro de Direitos Humanos e Saúde Mental, na UFBA – Salvador – BA, com carga horária total de 24 horas. Oficina Saúde Mental e Judiciário: o desafio de consolidar a interdição/curatela como efetivo cuidado e proteção", com o total de 4 horas.</p>	<p>Realizar 04 ações anuais de Educação Permanente no âmbito da Rede de Cuidados à Pessoa com Deficiência (RAPcD)</p>	<p>0,0</p>



<p><b>20 de maio de 2019</b> - Seminário "MÃES DE CRIANÇAS COM MICROCEFALIA: ENTENDENDO OS DESAFIOS E SUPERANDO O PRECONCEITO" a Secretaria de Estado da Saúde de Sergipe, representada pela Rede de Atenção a Pessoa com Deficiência pela servidora Alynne da Exaltação França Oliveira e Rede de Atenção Materno Infantil pela servidora Helga Muller Mengel, participou na Câmara dos Deputados no Auditório Nereu Ramos em Brasília/DF, do Seminário Nacional sobre Microcefalia e Síndrome Congênita Do Zika vírus, com carga horária de 8 horas.</p> <p><b>21 de Maio de 2019</b> - Apresentação da RAPcD no GT da Rede Intersectorial de Cuidados Integrais da Vice-Governadoria,</p> <p><b>14/06/2019</b> - Visita Monitorada a AACD Ibirapuera em São Paulo no dia, para conhecer a estrutura e funcionamento da instituição;</p> <p><b>20 de agosto de 2019</b> - CRIA</p>		
<p>Capacitação de profissionais da SMS – Programa Estadual de Triagem Neonatal-Fibrose Cística</p>	<p>Promover 03 ações educativas anuais, referente à execução do Programa Estadual de Triagem Neonatal, voltadas para os profissionais de Atenção Primária à Saúde</p>	<p>Realizado em 25/07/2019 Capacitação-I Encontro de Fisioterapia Respiratória em Fibrose Cística HU/UFS/EBSERH/SES</p>
<p>Continuidade de realização do levantamento dos municípios para identificar necessidade e oferta de vagas no Curso de Capacitação para Abordagem e Tratamento do Tabagismo, para profissionais de nível superior, programado para o segundo semestre de 2019;</p> <p>Realização no dia 24/07/2019, da 2ª Reunião dos Coordenadores Municipais do Programa de Controle do Tabagismo, tendo a participação por Skype, do Coordenador Estadual do Programa de Controle do Tabagismo do Rio de Janeiro, trocando importantes experiências sobre o fluxo de monitoramento das informações;</p> <p>Monitoramento e assessoramento aos</p>	<p>Aumentar para 100% a cobertura dos municípios capacitados com ações de prevenção e cessação do tabagismo</p>	<p>Alcance de <b>80%</b> de cobertura, dos municípios do estado, que ofertam o Tratamento do Tabagismo na rede SUS. Destacamos que cobertura não é maior em virtude do Ministério da Saúde, ainda não ter enviado a remessa de medicamentos de 2019 aos estados. A previsão de recebimento é final de setembro do ano em curso.</p>

<p>municípios para envio das produções dos atendimentos do tratamento do tabagismo do quadrimestre ao INCA/DAF/MS;</p> <p>Consolidação dos pedidos de medicamentos para dispensação das drogas farmacológicas do Tratamento do Tabagismo.</p>		
<ul style="list-style-type: none"> <li>- Articulação com a área técnica da Saúde da Criança do Ministério da Saúde para disponibilizar vaga em curso de Urgência e emergência Pediátrica com Simulação Realística;</li> <li>- Articulação com o Núcleo de Educação Permanente do HUSE para viabilizar vagas do Curso de atendimento ao paciente queimado para as unidades da Rede de Atenção às Urgências;</li> <li>- 03 (três) Reuniões (27/05/19; 11/06/19 e 16/07/19) com a Sociedade Brasileira de Cardiologia – Regional de Sergipe para planejar as capacitações dos profissionais que atuam no atendimento dos pacientes com suspeita de Síndrome Coronariana Aguda, das seguintes unidades: SAMU, HUSE, HR Itabaiana e HUL;</li> </ul>	<p>Realizar 02 ações de Educação Permanente voltadas para os trabalhadores e gestores da Rede Hospitalar e de Urgência.</p>	<ul style="list-style-type: none"> <li>- Curso de qualificação de profissionais (médicos e enfermeiros) do Sistema Único de Saúde em Urgência e emergência Pediátrica com Simulação Realística – 03 turmas (1ª turma – 07, 08 e 09/05/19 – 07 profissionais; 2ª turma – 05, 06 e 07/06/19 – 04 profissionais e 3ª turma – 21, 22 e 23/08/19 – 05 profissionais);</li> <li>- Curso de atendimento ao paciente queimado – dia 04/06/19 – 125 profissionais (médicos, enfermeiros, fisioterapeuta, técnicos de enf, aux. de enfermagem);</li> <li>- Curso Capacitação em Síndrome Coronariana Aguda para Profissionais do SUS (médicos, enfermeiros e técnicos de enfermagem) - 03 turmas (1ª turma – 03/08/19 – 25 profissionais; 2ª turma – 17/08/19 – 30 profissionais e 3ª turma – 31/08/19 – 45 profissionais)</li> </ul>
<p>-Em 10 de junho de 2019 Reunião com a UNIT, para alinhar a política de Estágio curricular Obrigatório, prazos para os estágios ocorrerem e fluxo dos instrumentos.</p> <p>- Em 12 de junho de 2019, Reunião com a UFS para alinhar a política de Estágio curricular obrigatório, prazos para os estágios ocorrerem e fluxo dos instrumentos.</p> <p>-Em 18 de junho de 2019, Reunião com os NEP/SES, Faculdades e Escolas Técnicas de Enfermagem.</p>	<p>Acompanhar 100% dos estágios obrigatórios realizados no âmbito da SES</p>	<p>100% dos Estágios Curriculares obrigatórios devidamente acompanhados.</p> <p><b>Ação/Meta Continua</b></p>

<p>-Em 02 de maio de 2019, Reunião realizada com o CAISM sobre residência médica.</p> <p>-Em 26 de julho de 2019, Reunião com os NEP de Socorro, Estância e Glória, sobre fortalecimento, diagnóstico, funcionamento e estrutura dos mesmos.</p> <p>-Em 16 de agosto de 2019, Reunião com os Reitores e coordenadores de pós-graduação da UFS, sobre a política de incentivo a preceptoria.</p>	Realizar 03 reuniões do Colegiado Estadual de Educação Permanente em Saúde	Ação 100% da meta alcançada.
-	Garantir a manutenção de 01 Escola Técnica do SUS (ETSUS)	100% da meta alcançada, com a manutenção de 01 Escola Técnica do SUS (ETSUS), através da FUNESA <b>Ação /Meta Continua</b>
Monitoramento 100% das Ações do Plano Estadual de Educação Permanente, executadas pela FUNESA, visando á qualificação das Redes de Atenção á Saúde, segundo diretrizes da política Nacional de Educação Permanente.	Realizar o acompanhamento da operacionalização de 100% do PAA da FUNESA, no tocante às áreas educacionais.	100% da meta alcançada das ações do PAA realizadas pela FUNESA. <b>Ação/Meta Contínua</b>
Acompanhamento dos projetos de pesquisa a serem realizados no âmbito da SES.	Acompanhar e apoiar o processo de tramitação e operacionalização de 100% dos projetos de pesquisa a serem realizados no âmbito da SES.	100% dos projetos de pesquisas devidamente acompanhados. <b>Ação/Meta contínua</b>

<b>EIXO 3: Gestão do SUS e modelos de Atenção à Saúde</b>		
<b>DIRETRIZ 1:</b> Reduzir e prevenir riscos e agravos à saúde da população por meio das ações de vigilância, promoção e proteção, com foco na prevenção de doenças crônicas não transmissíveis, acidentes e violências, e na promoção do envelhecimento saudável.		
<b>OBJETIVO1:</b> Reduzir e prevenir riscos e agravos à saúde da população, considerando determinantes sociais, por meio de ações de vigilância, promoção e proteção, com foco na prevenção de doenças crônicas não transmissíveis e na promoção do envelhecimento saudável.		
<b>AÇÕES REALIZADAS NO 2º QUADRIMESTRE 2019</b>	<b>METAS PROGRAMADAS PARA 2019</b>	<b>RESULTADOS ALCANÇADOS ATÉ O 2º QUADRIMESTRE 2019</b>
Participação dos técnicos da Rede de Crônicas na Oficina de Análise de Dados para Vigilância Epidemiológica de Doenças Crônicas Não Transmissíveis, Violências e Acidentes	Apoiar e monitorar os 75 municípios para redução em 8% da taxa de mortalidade prematura (menor de 70 anos) por DCNT (doenças do aparelho circulatório, câncer, diabetes e doenças respiratórias crônicas)	Resultado do indicador de morte prematura: <b>157,37</b> Monitoramento contínuo, com estímulo à realização de ações de promoção da saúde e prevenção de agravos, bem como manutenção da parceria com apoiadores da APS para cumprimento desse monitoramento; Apresentação e discussão do <b>Indicador 1 - Taxa de mortalidade prematura (de 30 a 69 anos) pelo conjunto das quatro principais doenças crônicas não transmissíveis (doenças do aparelho circulatório, câncer, diabetes e doenças respiratórias crônicas)</b> - do SISPACTO ao Conselho Estadual de Saúde, para avaliação e aprovação das metas pactuadas pela SES, do rol de indicadores.
-	Apoiar e monitorar 75 municípios para redução da prevalência da obesidade em crianças, adolescentes e adultos.	02 a 05/07/2019 Realizada "Oficina Sergipe de Formação de Tutores da Estratégia Amamenta e Alimenta Brasil", realizada no período de, em Parceria com MS/SES/IBFAN/Selo UNICEF, alcançou êxito satisfatório. Houve oferta de 30 vagas à 22 municípios do estado, cobrindo as 7 regiões de saúde, tendo participação de 19 municípios (86%) e 27 participantes.  Ampliação da cobertura do Programa Crescer Saudável no Estado, saindo de 11 municípios em 2017/2018, para atuais <b>57 municípios</b> .
Apoio os municípios, profissionais de saúde e sociedade civil organizada na realização de campanhas educativas do Dia Mundial sem Tabaco - 31 de Maio e Dia Nacional de Combate ao Fumo - 29 de Agosto, sobre o Tabagismo com entrega de materiais, realização de palestras e realização de um	Manter o apoio e monitoramento dos 75 municípios para a redução, em 0,5%, a prevalência do tabagismo em adultos.	De acordo com a pesquisa de Vigilância de Fatores de Risco e Proteção para Doenças Crônicas por Inquérito Telefônico (Vigitel), realizada nas capitais e no Distrito Federal o município de Aracaju em 2017, <b>apresentou 4,8%</b> de prevalência, em <b>2018, apresentou 4,9%</b> . Não houve alcance da meta,

<p>Seminário com a participação da Coordenação da Vigilância Sanitária Estadual, Área Técnica do Programa Saúde na Escola, Área Técnica do Programa de Práticas Integrativas e Complementares e do Projeto Servidor Zen. Tivemos também a participação de experiências exitosas do município de Pirambu e depoimentos de ex-fumantes.</p>		<p>ficando com déficit de 0,1% da meta. Ainda assim, somos a quarta capital com menor prevalência de fumantes.</p>
<p>Realizada reunião com Coordenadores do PSE – Saúde e Educação.</p> <ul style="list-style-type: none"> <li>• 20/08 - II Reunião Colegiada dos GTIM's</li> </ul> <p>Realizado em 23/05 Seminário sobre o enfrentamento da violência contra a mulher adolescente e jovem</p> <p>Realizado em 29/08 fórum de discussão sobre prevenção ao uso do Tabaco</p> <p>Aplicado questionário aos Coordenadores do PSE – Saúde e Educação – sobre informações do Programa em 20/08/2019</p> <p>Acompanhado o agendamento dos atendimentos, para o público do PSE, dos Consultórios Odontológico e Oftalmológico.</p> <p>Realizada Reunião de planejamento do Projeto Consultório Oftalmológico para Região de Saúde de Itabaiana – 29.05.19.</p>	<p>Manter o monitoramento de 100% dos municípios com os programas Academia da Saúde e PSE implantados</p>	<p>Monitorado 100% dos municípios com PSE implantado</p>
<p>Conclusão da etapa de produção do DVD “Ciclo de Palestras sobre Diabetes” com a FUNESA;</p> <p>Estabelecimento de estratégias para publicização desse material junto aos municípios, com a CEAPS, para alcance de 100% dos municípios;</p> <p>Reprogramação do cronograma de ação de publicização do material produzido.</p>	<p>Apoiar os 75 municípios na redução e prevenção e riscos e agravos a saúde da população, por meio das ações de vigilância, promoção e proteção, com foco nas DCNT e na promoção do envelhecimento saudável.</p>	<p>0,0</p>

<b>EIXO 3:</b> Gestão do SUS e modelos de Atenção à Saúde		
<b>DIRETRIZ 1:</b> Reduzir e prevenir riscos e agravos à saúde da população por meio das ações de vigilância, promoção e proteção, com foco na prevenção de doenças crônicas não transmissíveis, acidentes e violências, e na promoção do envelhecimento saudável.		
<b>OBJETIVO2:</b> Reduzir e prevenir riscos e agravos à saúde da população, considerando determinantes sociais, por meio de ações de vigilância, promoção e proteção, com foco na prevenção de acidentes e violências		
<b>AÇÕES REALIZADAS NO 2º QUADRIMESTRE 2019</b>	<b>METAS PROGRAMADAS PARA 2019</b>	<b>RESULTADOS ALCANÇADOS ATÉ O 2º QUADRIMESTRE 2019</b>
<ul style="list-style-type: none"> <li>- Cadastramento do paciente</li> <li>- Entrega das órteses, próteses e meios auxiliares de locomoção e bolsas</li> </ul>	Conceder 100% das demandas solicitadas de órteses, próteses, meios de locomoção e bolsas para ostomizados, aos usuários do SUS.	<p><b>Órteses, próteses e meios auxiliares de locomoção:</b> 1406 (mil quatrocentos e seis) unidades dispensadas;</p> <p><b>Bolsas para ostomia:</b> 28.291 (vinte e oito mil duzentos e noventa e um) kits de bolsas para 1810 pacientes cadastrados, totalizando um investimento de R\$813.386,65 (oitocentos e treze mil trezentos e oitenta e seis reais e sessenta e cinco centavos)</p>

<b>OUTRAS AÇÕES - SAÚDE MATERNO INFANTIL</b>
<ul style="list-style-type: none"> <li>➤ Em <b>30/07/2019</b> - Realizada videoconferência em parceria com a Fundação Abrinq para apoiar as ações da Primeira Infância em Sergipe</li> <li>➤ Em <b>30/06/2019</b> -Cadastramento realizado na Rede Nacional da Primeira Infância</li> <li>➤ <b>23 a 25 de julho de 2019</b>- em parceria com a RAPCD\CERAS e CEAPS realizada Oficina de avaliação do Plano de Estratégico Estadual de monitoramento a crianças vítima do ZikaVirus – Microcefalia</li> <li>➤ <b>20 de maio de 2019</b> - Seminário "MÃES DE CRIANÇAS COM MICROCEFALIA: ENTENDENDO OS DESAFIOS E SUPERANDO O PRECONCEITO" participou na Câmara dos Deputados no Auditório Nereu Ramos em Brasília/DF, do Seminário Nacional sobre Microcefalia e Síndrome Congênita do Zika vírus, com carga horária de 8 horas.</li> <li>➤ <b>02 a 05/07/2019</b>Participação na “Oficina Sergipe de Formação de Tutores da Estratégia Amamenta e Alimenta Brasil”, realizada em Parceria com MS/SES/IBFAN/Selo UNICEF, alcançou êxito satisfatório. Houve oferta de 30 vagas à 22 municípios do estado, cobrindo as 7 regiões de saúde, tendo participação de 19 municípios (86%) e 27 participantes.</li> <li>➤ <b>01/08/2019</b>- Seminário de Alusão ao Aleitamento Materno, com participação de 100 pessoas no auditório SES.</li> <li>➤ Realizada <b>Oficinas de Manejo Clínico da amamentação</b>, sendo duas turmas:  <b>19 e 20/08/2019</b> - 30 pessoas  <b>21 e 22/08/2019</b> – 30 pessoas</li> <li>➤ <b>20/08/2019</b> - Realizada <b>Oficina de construção do planejamento do PACTO SERGIPE pela INFANCIA</b> – com a intersetorialidade: SES, SEDUC e SEITse parceria da FUNDAÇÃO ABRINQ.</li> </ul>

### OUTRAS AÇÕES - SAÚDE DA MULHER

- **07/05/19** – Visita ao Instituto Médico Legal (IML) – conhecer o serviço de coleta de vestígios ofertados às mulheres vítimas de violência sexual do Estado de Sergipe;
- **08/05/19** – Participado como palestrante no Congresso de Enfermagem realizado Universidade Tiradentes (UNIT) – abordando o Eixo da Política Nacional de Saúde da Mulher: Violência Sexual;
- No período de **14 a 16 de maio** – Participação na 3ª Oficina referente ao Teste Rápido (HIV/Sífilis e Hepatites Virais), ocorrido em Brasília;
- **07/06/19** – Participação no Encontro do Fórum Perinatal de Aracaju. Temática abordada: **Morte Materna**.

### OUTRAS AÇÕES - SAÚDE DO IDOSO

- **Realizadas Oficinas de Atenção à Saúde da Pessoa Idosa** com coordenadores de Atenção Primária e três profissionais das Equipes de Saúde da Família dos 75 municípios nas 07 regiões de saúde nos dias 06, 07, 08, 09 e 13, 14 e 15/05/19.

### OUTRAS AÇÕES - E- SUS AB

- **Realizadas Capacitações e Apoios Institucionais E-SUS AB** nos municípios e datas a seguir:
  - Gararu – 08/05/2019
  - Indiaroba – 17/05/2019
  - Pacatuba – 22/05/2019
  - São Domingos – 23/05/2019
  - Indiaroba - 27/05/2019
  - Nossa Senhora do Socorro – 28/05/2019
  - Nossa Senhora do Socorro – 29/05/2019
  - Nossa Senhora do Socorro – 30/05/2019
  - Nossa Senhora do Socorro – 04/06/2019
  - Nossa Senhora do Socorro – 05/06/2019
  - Macambira – 25/06/2019
  - Porto da Folha – 04/07/2019
  - Monte Alegre de Sergipe – 05/07/2019
  - Laranjeiras – 11/07/2019
  - Indiaroba – 15/07/2019
  - Macambira – 23/07/2019
  - Itabaiana – 30/07/2019
  - CAS/SES para Rosário do Catete – 09/08/2019
  - CAS/SES para Divina Pastora – 13/08/2019
  - Barra dos Coqueiros – 15/08/2019

### Centro de Atenção à Saúde de Sergipe (CASE)

O CASE garante a distribuição gratuita de medicamentos especiais a usuários portadores de patologias crônicas degenerativas, fornecimento de órtese e prótese e meios auxiliares de locomoção para as mais variadas formas de deficiência física.

<b>Nº de pacientes com cadastro ativo no sistema de gestão da assistência farmacêutica - HORUS</b>	21.375
Nº Medicamentos de elenco Estadual	4.785
<b>RESUMO DE ATENDIMENTO</b>	
Total de avaliações técnica realizadas	17.017
Nº avaliações documentais	12197
Nº avaliações presenciais	2058
Nº de Serviços de atendimento ao preposto – SAP	1850
Nº de Serviços de entrega domiciliar	912
<b>RESUMO EXTRATIFICADO – PROGRAMA ESTADUAL DE ALERGIA ALIMENTAR</b>	
Nº de pacientes atendidos no programa de Alergia alimentar	204
<b>RESUMO ESTRATIFICADO - SERVIÇO DE ENTREGA DOMICILIAR</b>	
Nº Bairros	42
Nº de pacientes atendidos no Serviço de entrega domiciliar	1334
<b>RESUMO ESTRATIFICADO- SERVIÇO DE ATENÇÃO AO PREPOSTO</b>	
Nº de municípios com Preposto cadastrados para dispensação de medicamentos	53
Nº de pacientes atendidos no serviço de atendimento ao preposto	2821
<b>OSTOMIZADOS</b>	
<b>Kit de bolsas</b>	28.291
<b>Pacientes</b>	1810

### Centro de Atenção Integral à Saúde da Mulher (CAISM)

O Centro oferece consultas, exames e procedimentos especializados para a prevenção, diagnóstico e tratamento, às usuárias dos 75 municípios sergipanos e estados vizinhos, como Bahia e Alagoas. Realiza exames de citopatologia, histeroscopia, colposcopia, cirurgia de alta frequência (CAF), vulvoscopia, planejamento familiar e exames diagnósticos como mamografia, punção aspirativa por agulha fina (PAAF), biópsias, citologia de mama e do colo uterino, e ultrasonografia.

ITEM	PROCEDIMENTOS /	JAN	FEV	MAR	ABR	MAI	JUN	JUL	AGO	TOTAL
1	CONSULTA GINECOLOGIA	260	308	218	257	184	137	121	216	1701
2	CONSULTA MASTOLOGIA	305	315	302	257	187	138	196	159	1859
3	CONSULTA UROGINECO	37	23	23	15	14	19	8	28	167
4	CONSULTA ENDOCRINO	43	34	17	38	18	17	20	20	207
5	CONSULTA ONCOLOGIA	6	2	4	8	4	3	4	3	34
6	CONSULTA CARDIOLOGIA	35	45	82	60	81	51	81	94	529



7	CONSULTA PSICOLOGA	13	14	22	0	33	24	0	35	141
8	CONSULTA NUTRIÇÃO	17	4	43	46	59	50	48	57	324
9	CONSULTA SERVIÇO	0	0	31	119	136	129	122	125	662
10	CONSULTA ENFERMAGEM	204	315	267	280	787	883	691	1124	4551
11	CONSULTA GERIATRA	11	7	0	7	4	8	6	0	43
12	CONSULTA DE PRÉ-NATAL	142	240	221	270	321	226	274	285	1979
13	PROTEGE	22	62	66	62	47	29	48	44	380
14	CARDIOTOCOGRAFIA	0	0	0	0	0	0	6	6	12
15	ELETROCARDIOGRAMA	10	47	28	33	4	32	37	34	225
16	US – TRANSVAGINAL	38	11	209	201	173	139	124	135	1030
17	US - OBSTETRICA	0	0	0	0	0	0	0	1	1
18	US – MORFOLOGICA	29	29	18	21	8	20	27	27	179
19	US - PERFIL BIO FISICO	7	7	5	5	0	6	7	6	43
20	US - MAMARIA	71	135	121	79	101	20	47	84	658
21	US - OBSTETRICA	65	74	39	44	4	44	65	51	386
22	US- ABDOMEN TOTAL	19	47	55	31	75	33	6	18	284
23	US- TIREOIDE	21	30	30	21	24	27	30	33	216
24	US - PELVICA	2	3	7	5	0	3	2	0	22
25	US - VIAS URINARIAS	2	6	5	0	5	1	0	0	19
26	US - MED COLO UTERO	15	12	16	8	3	6	13	8	81
27	PAAF	28	25	38	36	81	8	50	21	287
28	CORE / BIOPSIA DE MAMA	13	19	15	19	17	2	12	7	104
29	CAF	30	16	33	35	33	35	76	43	301
30	CAUTERIZAÇÃO QUÍMICA	8	9	25	29	16	11	13	18	129
31	CAUTERIZAÇÃO ELÉTRICA	24	22	51	66	52	48	53	91	407
32	ANUSCOPIA	0	0	0	0	0	0	0	0	0
33	EXERESE DE POLIPO	0	15	14	13	10	7	11	20	90
34	BIOPSIA	38	76	71	105	8	59	103	151	611
35	CITO + COLPO CAF	67	151	120	110	165	117	210	121	1061
36	CITOLOGIA	92	193	179	146	169	202	245	185	1411
37	COLPOSCOPIA	79	67	154	87	151	156	349	105	1148
38	VULVUSCOPIA	36	24	24	21	33	12	4	20	174
39	SEGUIMENTO	239	108	219	254	8	8	4	13	853
40	ALTA PACIENTES	11	9	24	4	2	2	12	0	64
41	DIU	0	0	2	16	24	0	33	22	97
42	MAMOGRAFIA BILATERAL	379	368	794	499	510	205	411	466	3632
43	MAGNIFICAÇÃO MAMARIA	23	17	18	10	7	9	12	11	107
44	COMPRESSÃO	0	0	0	0	2	6	5	5	18
45	IMUNOGLOBULINA	0	3	4	1	1	4	4	6	23
46	HISTEROSCOPIA	45	52	60	82	48	26	38	56	407
47	CIRURGIA AMBULATORIAL	0	0	0	0	17	9	5	8	39
48	CONSULTA CIRURGIA	0	0	0	0	14	4	4	16	38
49	AÇÕES EDUCAÇÃO	0	0	0	0	0	3	1	0	4
<b>TOTAL</b>		<b>2486</b>	<b>2944</b>	<b>3674</b>	<b>3400</b>	<b>3640</b>	<b>2978</b>	<b>3638</b>	<b>3978</b>	<b>26738</b>

### Centro de Acolhimento de Diagnóstico por Imagem (CADI)

MÊS	MAIO	JUNHO	JULHO	AGOSTO	TOTAL
RESSONÂNCIA	130	68	211	224	633

DISPENSAÇÃO DE ÓRTESES E PRÓTESES E MEIOS DE LOCOMOÇÃO	
Andador	1
Bengalas	111
Cadeiras de banho	329
Cadeiras de rodas	558
Calçado	3
Coletes	38
Jaquete de Risser	9
Muleta Axilar	18
Órtese	187
Palmilhas	9
Próteses	143
<b>Total</b>	<b>1406</b>

## DIRETORIA DE PLANEJAMENTO

### • Sistema de Orçamento Público em Saúde (SIOPS)

#### EIXO 1: Financiamento do SUS (SIOPS)

**DIRETRIZ 1:** Garantir o financiamento estável e sustentável para o SUS, melhorando o padrão do gasto e qualificando o financiamento e os processos de captação de recursos.

**OBJETIVO 1:** Analisar as informações geradas pelo SIOPS, subsidiando os processos de planejamento e gestão do SUS do Estado de Sergipe.

AÇÕES REALIZADAS NO 2º QUADRIMESTRE 2019	METAS PROGRAMADAS PARA 2019	RESULTADOS ALCANÇADOS ATÉ O 2º QUADRIMESTRE 2019
Acompanhamento realizado a cada bimestre.	Acompanhar bimestralmente o percentual aplicado em Ações e Serviços Públicos de Saúde – ASPS.	Acompanhamento realizado bimestralmente e alcançado 11,51% aplicado em Ações e Serviços Públicos de Saúde – ASPS.

### • Centro de Informações e Decisões Estratégicas em Saúde - CIDES

#### EIXO 3: Informação, Monitoramento e Avaliação em Saúde

**DIRETRIZ 3:** Promover a produção e a disseminação do conhecimento científico, tecnológico, de análises de situação de saúde e da inovação em saúde contribuindo para a sustentabilidade do SUS Sergipe.

**OBJETIVO 1.** Integrar dados dos diferentes sistemas de informação, a serem utilizados em análises de situação de saúde, estudos e pesquisas.

<b>AÇÕES REALIZADAS NO 2º QUADRIMESTRE 2019</b>	<b>METAS PROGRAMADAS PARA 2019</b>	<b>RESULTADOS ALCANÇADOS ATÉ O 2º QUADRIMESTRE 2019</b>
Elaboração ou atualização dos seguintes painéis: - Atualização da situação das Arboviroses - Atualização de Causas de Mortalidade - Atualização do Panorama das equipes de saúde da família, saúde bucal, agentes comunitários, núcleo ampliado de saúde da família e PMAQ - Elaboração dos Resultados dos indicadores da Pactuação Interfederativa do 1º quadrimestre de 2019 (estado, municípios e regiões de saúde) - Elaboração de painel do Monitoramento da Programação Anual de Saúde 2019 – resultados do 1º quadrimestre; - Elaboração do Painel “Saúde em Monitoramento” – com indicadores estratégicos para a gestão da SES e governo; - Elaboração painel do HEMOSE; - Elaboração de Informativo Financeiro nº 1/2019 (repasse totais do FNS e despesas SIOPS); - Elaboração de Painel Financeiro nº 01/2019; - Atualização da série histórica dos principais indicadores SIOPS; - Criação e atualização da página da Gestão de Custos – Sergipe.	Implantar 01 Painel de Monitoramento de Indicadores	Total de painéis elaborados ou atualizados: 09

**OBJETIVO 2.** Elaborar e divulgar dados, análises, estudos e pesquisas, para subsidiar a tomada de decisão a nível estadual, regional e municipal.

<b>AÇÕES REALIZADAS NO 2º QUADRIMESTRE 2019</b>	<b>METAS PROGRAMADAS PARA 2019</b>	<b>RESULTADOS ALCANÇADOS ATÉ O 2º QUADRIMESTRE 2019</b>
Elaboração de produtos programados.	Produzir 100% das demandas programadas, considerando as necessidades da situação de saúde e demandas de gestão.	Produtos: Banner's e Informativos (Aleitamento Materno): 01  Informes (Arboviroses): 02
Atualização do endereço do site <a href="http://cides.se.gov.br">http://cides.se.gov.br</a> . Manutenção rotineira dos produtos elaborados.	Divulgar 100% dos produtos elaborados	-Divulgado 100% dos produtos elaborados e de produtos formatados da DVS.
Apoio às Unidades Assistenciais e acompanhamento de todas as Unidades através de visitas locais e a distância.  Organização do Treinamento Sistema de Apuração e Gestão de	Implantar o Programa Nacional de Gestão de Custos (PNGC) através do Sistema de Apuração e Gestão de Custos do SUS (APURASUS) em 100% das unidades hospitalares do SUS sob gestão	11 Unidades Hospitalares selecionadas  01 SAMU estadual  01 centro especializado - CAISM

Custos do SUS (APURASUS) a ser realizado em setembro	estadual, programadas.	Totalizando: <b>13 unidades</b> Realizado coleta de informações sobre os centros de custos nas Unidades: foi finalizada a coleta referente aos meses de janeiro a março; as informações de abril a junho estão sendo coletadas pelas Unidades; Para os meses de julho e agosto foi solicitado à SEAD as informações da folha de pessoal para repassar as Unidades.
Em capacitação 01 técnica analista de situação de saúde.	Capacitar 100% dos profissionais do setor em Análise de Situação de Saúde (ASIS).	- Participação de 01 técnica no Curso de Especialização em Análise de Situação de Saúde, no 3º encontro presencial dias 20 a 24-08-2019 em Goiânia. - Participação de 03 técnicos na Oficina de Análise de situação de Saúde sobre doença crônica e violência.
<ul style="list-style-type: none"> <li>- Capacitação sobre DIGISUS foi realizada pelo MS em 28-05-2019;</li> <li>- Realizada no dia 26/8 reunião com representantes dos Conselhos Municipais de Saúde, Gestão Municipal, Conselho Estadual de Saúde, DIPLAN/SES e Núcleo Estadual do MS, sobre o DIGISUS-Módulo Planejamento;</li> <li>- Apresentação no CIE sobre a situação do acesso, pelos municípios, ao DGMP;</li> <li>- Iniciado cadastramento de usuários municipais no DGMP e elaboração dos instrumentos de planejamento no sistema;</li> <li>- Reunião em Pacatuba e Rosário do Catete, acompanhando o NEMS, para orientações sobre o acesso ao Sistema.</li> </ul>	Realizar 01 encontro de fortalecimento e sensibilização no DIGISUS	<ul style="list-style-type: none"> <li>- Participaram da capacitação 03 técnicos do CIDES;</li> <li>- Participaram da reunião do dia 26/08, 130 pessoas, entre conselheiros, gestores e técnicos municipais.</li> <li>- Participação de 01 técnico do CIDES.</li> </ul>
<ul style="list-style-type: none"> <li>- Realizadas apresentações das metas municipais nos CIR's das 07 regiões de saúde.</li> <li>- Apresentação das metas da SES para o Conselho Estadual de Saúde;</li> <li>- Apresentação das metas da SES no CIE.</li> </ul>	Realizar 7 Oficinas Regionais para discussão e pactuação das metas do SISPACTO	Metas municipais foram apresentadas nos 07 CIR's; Metas da SES foram apresentadas no CIE e no CES.
<ul style="list-style-type: none"> <li>-Coordenação do processo de elaboração e consolidação do instrumento preconizado;</li> <li>-Orientação aos municípios sobre a prestação de contas no SARGSUS;</li> <li>-Cadastrados 100% dos</li> </ul>	Consolidar 01 relatório trimestral	Relatório do 1º Quadrimestre de 2019, elaborado

conselheiros e gestores municipais no SARGSUS, conforme solicitado; - Reunião com referências de planejamento da SES e Fundações sobre orientações referentes ao Relatório do Quadrimestre.		
Plano elaborado e enviado a Secretaria de Estado da Fazenda	Coordenar a elaboração do Plano Plurianual governamental na área de saúde	Plano Plurianual vigência 2020-2023, elaborado
A elaboração do Planejamento Estratégico e do Plano Estadual de Saúde é coordenado pelo HAOC, com a participação das áreas da SES: DIPLAN, DAIS, DVS, DGS, FUNESA, FSPH; - Realizadas 07 reuniões com áreas técnicas da DAIS e DVS sobre o Planejamento Estratégico da SES e elaboração da Análise de Situação para o Plano Estadual de Saúde.	Coordenar a elaboração do Plano Estadual de saúde, vigência 2020-2023.	Realização das 3ª, 4ª, 5ª, 6ª e 7ª Oficinas de Planejamento Estratégico e de elaboração do Plano Estadual de Saúde, com apoio do Hospital Alemão Oswaldo Cruz-Projeto do CONASS e MS.
<p><u>Outras ações:</u></p> <ul style="list-style-type: none"> <li>- Apresentação sobre o trabalho do CIDES na reunião do GT RAS;</li> <li>- Agenda com representantes da FIOCRUZ sobre o Observatório e Centro Estratégico da FIOCRUZ;</li> <li>- Participação de 02 técnicos em vídeo conferência sobre o Painel Oncologia do INCA;</li> <li>- Reuniões com facilitadores da Conferência Estadual de Saúde;</li> <li>- Reunião no HEMOSE para criação de um painel sobre a quantidade de bolsas de sangue disponíveis;</li> <li>- Participação na Conferência Estadual de Saúde em 13 e 14/06;</li> <li>- Participação na reunião da Câmara Técnica de Informação e Informática no CONASS em Brasília;</li> <li>- Reunião sobre elaboração do Programa Sergipe pela Infância;</li> <li>- Participação na Oficina do PlanificaSUS da região de Lagarto.</li> </ul> <p><u>Outras ações de Planejamento:</u></p> <ul style="list-style-type: none"> <li>- Participação de 5 técnicos na Oficina de Planejamento estratégico do governo;</li> <li>- Participação na apresentação do Planejamento Estratégico do governo, ações da SES, para o Governador;</li> <li>- Apoio na elaboração do Orçamento 2020.</li> </ul>		

## DIRETORIA DE INFRAESTRUTURA

**EIXO:** Direito à saúde, garantia de acesso e atenção de qualidade.

**DIRETRIZ:** Ampliar a oferta de serviços e ações de modo a atender as necessidades de saúde, respeitando os princípios da integralidade, humanização e justiça social e às diversidades ambientais, sociais e sanitárias das regiões, buscando reduzir as mortes evitáveis e melhorando as condições de vida das pessoas.

**OBJETIVO:** Ampliar e qualificar o acesso aos serviços de saúde em tempo adequado com ênfase na humanização, equidade e no atendimento das necessidades de saúde, aprimorando a Política Estadual de Saúde.

**EIXO 1: Direito à Saúde, Garantia de Acesso e Atenção de Qualidade**

**DIRETRIZ 1:** Ampliar a oferta de serviços e ações de modo a atender as necessidades de saúde, respeitando os princípios da integralidade, humanização e justiça social e às diversidades ambientais, sociais e sanitárias das regiões, buscando reduzir as mortes evitáveis e melhorando as condições de vida das pessoas.

**OBJETIVO 1:** Ampliar e qualificar o acesso aos serviços de saúde em tempo adequado com ênfase na humanização, equidade e no atendimento das necessidades de saúde, aprimorando a Política Estadual de Saúde.

<b>AÇÕES REALIZADAS NO 2º QUADRIMESTRE 2019</b>	<b>METAS PROGRAMADAS PARA 2019</b>	<b>RESULTADOS ALCANÇADOS ATÉ O 2º QUADRIMESTRE 2019</b>
- Preparação de Projetos Básicos para contratação de empresa de manutenção das redes de incêndio das Unidades Hospitalares. - Atendimento emergencial às unidades. - Instalação e manutenção de alguns equipamentos de ar condicionado para atender as demandas mais críticas	Executar 100% das demandas solicitadas pelas áreas técnicas realizando adequações, reformas e serviços solicitados.	- Utilização e adesão de algumas atas para manutenção emergencial de alguns equipamentos de ar condicionado. - Execução da 2ª Etapa da reforma do Hospital de NS de Glória. - Finalização da ampliação do CADIM - Reforma e manutenção de algumas bases do SAMU
Discussão sobre o novo projeto com redução da área construída	Construção do Hospital do Câncer de Aracaju.	Projeto em andamento para depois licitar a obra via modalidade RDC.
Licitado pela Tomada de Preço 001/2019-SES	Reforma de Unidade de Atenção Especializada em Saúde com adequação da Ambiência do Serviço de Parto na MNSL.	Aguardando orientação da Ordem de Serviço para inicialização
Processo licitatório	Reforma das instalações físicas do Pronto Socorro do HUSE.	- Aguardando informações do processo licitatório pelo setor de Recursos Logísticos.
Processo licitatório	Reforma e adequação do Sistema de refrigeração Pronto Socorro do HUSE.	- Aguardando informações do processo licitatório pelo setor de Recursos Logísticos.
Processo licitatório	Reforma do HEMOCENTRO, da coordenação a sala de coleta de sangue do HEMOSE.	- Aguardando informações do processo licitatório pelo setor de Recursos Logísticos.
Processo licitatório	Construção do centro de parto normal da MNSL.	- Aguardando informações do processo licitatório pelo setor de Recursos Logísticos.
Processo Paralisado	Construção/ reforma da Casa de Gestante Bebe e Puérpera.	Aguardando definições internas
Em construção parcial	Construção/ reforma do anexo da maternidade Nossa Senhora de Lourdes (MNSL) – Antiga Hildete Falcão.	Finalização da obra do Banco de Leite e demais áreas. Aguardando definições do Gestor, quanto a finalização das obras.
Obra Paralisada	Construir 01 serviço de hemodinâmica no HUSE ( 02 salas cirúrgicas, 02 salas de hemodinâmica, 10 leitos de UTI)	Aguardando definições internas
Processo em andamento	Realizar 01 reforma / conclusão das instalações do sistema de Incêndio do CAS;	Aguardando análise do CBM

Processo Paralisado	Realizar 01 reforma / conclusão das instalações do sistema de Incêndio do HUSE	Aguardando definições internas
Reforma em andamento	Concluir 100% da obra do setor de Oncologia do HUSE	80% executado
Serviços realizados	Realizar 01 reforma do CME e implantação de 01 da Rede de Gases Medicinais da unidade de Tobias Barreto	Serviços concluídos
Processo Paralisado	Implantação de 01 Tomógrafo na unidade de Estância	Aguardando definições internas
Processo Paralisado	Realizar 01 reforma na UBV de Socorro	Aguardando definições internas
Reforma em andamento	Realizar 01 reforma no SAMU - HUSE.	50% executado
Em planejamento	Realizar 01 reforma para modernização do sistema elétrico do HUSE	Aguardando definições internas
Processo Paralisado	Construir 01 Oficina Ortopédica.	Aguardando definições internas
Obra em andamento	Construção do Centro de Apoio integral à criança e o adolescente para o Estado de Sergipe/CER 4.	99% executado

## CONSELHO ESTADUAL DE SAÚDE

### **EIXO:** Participação e Controle Social

**DIRETRIZ 1:** Fortalecer as instâncias de controle social e garantir a autonomia e o caráter deliberativo dos conselhos de saúde, ampliando os canais de interação como usuário, com garantia de transparência e participação cidadã.

**OBJETIVO 1:** Fortalecer e qualificar os conselheiros municipais e estadual de saúde e Secretários Executivos dos Conselhos de Saúde, Gestores e Movimentos Sociais e Sindicais formando multiplicadores para a garantia da Política da Equidade junto à população.

<b>AÇÕES REALIZADAS NO 2º QUADRIMESTRE 2019</b>	<b>METAS PROGRAMADAS PARA 2019</b>	<b>RESULTADOS ALCANÇADOS ATÉ O 2º QUADRIMESTRE 2019</b>
<p>- 226ª Reunião Ordinária – Apresentação dos indicadores e metas do SIOPS 2019 e Prestação de Contas da Conferência Nacional (custos e metas alcançadas);</p> <p>- 227ª Reunião Ordinária- Aprovação do SISPACTO e Apresentação da Situação Atual da Central de Transplantes em Sergipe;</p> <p>-228ª Reunião Ordinária – Apresentação e aprovação do Relatório Estadual;</p>	Realizar 01 (uma) reunião ordinária do CES/SE mensalmente.	<p>Realização das três (03) Reuniões Ordinárias previstas conforme Resolução 453/12:</p> <p>1.226ª Reunião Ordinária</p> <p>2.227ª Reunião Ordinária</p> <p>3.228ª Reunião Ordinária</p>

**OBJETIVO 2:** Fortalecer o Controle Social no SUS com a realização de Conferências e suas etapas, Conferências Livres, Fóruns e Plenárias com o objetivo de implementar ações em saúde que garantam a integralidade do serviço ofertado.

<b>AÇÕES REALIZADAS NO 2º QUADRIMESTRE 2019</b>	<b>METAS PROGRAMADAS PARA 2019</b>	<b>RESULTADOS ALCANÇADOS ATÉ O 2º QUADRIMESTRE 2019</b>
Participação dos membros da Comissão Organizadora e da Comissão de Relatoria nas 75 (setenta e cinco) Conferências Municipais de Saúde, realizadas no período de fevereiro a abril de 2019.	Assessorar os 75 Conselhos municipais de saúde na realização da etapa municipal da 16ª Conferência Nacional de Saúde, para garantir a participação popular em 100%.	100% das Conferências Municipais de Saúde realizadas garantindo a participação popular na construção de propostas que garantam o direito ao acesso com equidade, integralidade e universalidade e melhoria dos repasses financeiros no SUS.
<p>- Realização de 05 Reuniões da Comissão de Organização da VII CONFESA, na sede do conselho Estadual tendo a participação de todos os envolvidos;</p> <p>- Participação da 16ª Conferência Nacional de Saúde 100% das propostas e 01 diretriz foram eleitas a fazerem parte do Relatório Nacional de Saúde e assim, por conseguinte, inseridas no Plano Nacional de Saúde;</p> <p>- Produção do Relatório Estadual de Saúde/VII CONFESA com 85 Propostas escolhidas pelo Pleno do CES para o Relatório Estadual, visando serem inseridas no Plano estadual de Saúde.</p>	<p>Realizar a etapa estadual da 16ª Conferência Nacional de saúde (VII CONFESA) mobilizando 100% dos conselhos municipais de saúde na sua realização.</p> <p>Garantir em 100% a participação popular</p>	- Realizada a VII Conferência Estadual de Saúde com a participação de representantes dos 75 municípios sergipanos, obedecendo a paridade em todas as instâncias de debates e construção, totalizando 1.500 participantes com êxito na metodologia aplicada (auxílio do SISCONFERENCIA/DATASUS).



## OUVIDORIA

**EIXO:** Participação e Controle Social.

**DIRETRIZ:** Fortalecer as instâncias de controle social ampliando os canais de interação com o usuário, com garantia de transparência e participação cidadã.

**OBJETIVO:** Aprimorar as instâncias do controle social e os canais de interação com o usuário, com garantia de transparência e participação social.



<b>EIXO 1:</b> Participação e Controle Social.		
<b>DIRETRIZ 1:</b> Fortalecer as instâncias de controle social ampliando os canais de interação com o usuário, com garantia de transparência e participação cidadã.		
<b>OBJETIVO 1:</b> Aprimorar as instâncias do controle social e os canais de interação com o usuário, com garantia de transparência e participação social.		
<b>AÇÕES REALIZADAS NO 2º QUADRIMESTRE 2019</b>	<b>METAS PROGRAMADAS PARA 2019</b>	<b>RESULTADOS ALCANÇADOS ATÉ O 2º QUADRIMESTRE 2019</b>
Evento realizado	Realizar capacitação sobre a importância da Ouvidoria no acompanhamento da política e monitoramento das Ações.	45% dos municípios presentes e capacitados
Solicitado a confecção de panfletos e banners, para a divulgação da ouvidoria estadual e das ouvidorias municipais	Confeccionar panfletos e banners para divulgação de Ouvidorias Municipais e Estadual.	Em andamento.
Visitar e assessorar as 75 Ouvidorias Municipais de Saúde	Acompanhar /Assessorar as Ouvidorias municipais.	Em andamento. 20% de Ouvidorias visitadas
Solicitado a confecção do blindex junto ao gabinete da ses que já se pronunciou e está providenciando a referida confecção e instalação para o 3º trimestre	Confeccionar divisórias em blindex para o setor de Ouvidoria do SUS.	Em andamento

### **Estatísticas da Ouvidoria:**

#### **1. Por Classificação**

O maior número de registros neste 2º trimestre, ainda é o das reclamações com 61,6%, do total de demandas recebidas, seguido pelos registros de solicitações e informações, ambos com 12% cada um. Registrou-se 9,6% de elogios, e 4,8% de denúncias.

## DEMONSTRATIVO EM NÚMEROS

Mês 	Maio	Junho	Julho	Agosto	Totais
Tipo 					
Reclamações	21	15	17	27	77
Denúncias	01	02	01	02	06
Solicitações	03	02	05	05	15
Informações	00	05	07	03	15
Elogios	05	02	01	04	12
Sugestões	00	00	00	00	00
Total	30	26	31	38	125

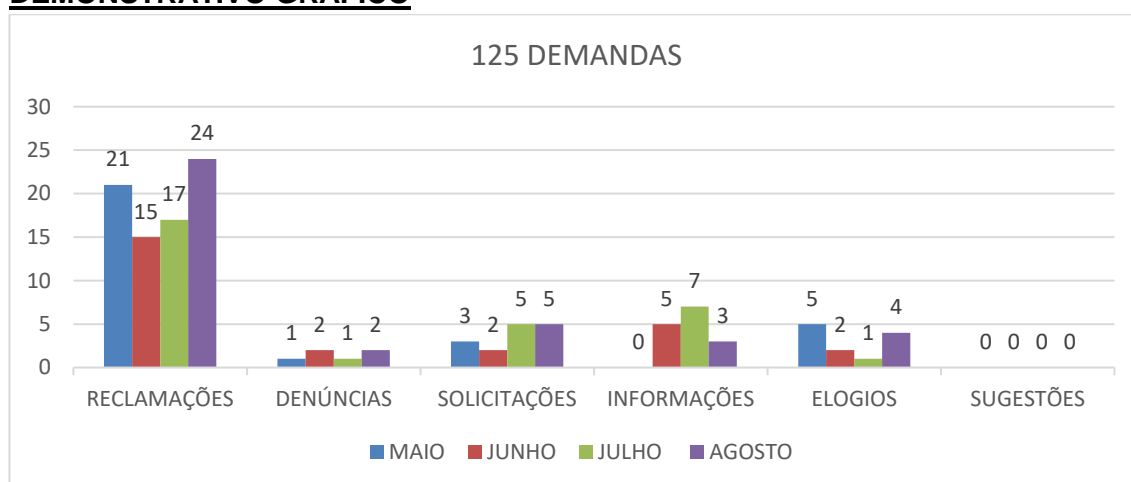

## DEMONSTRATIVO GRÁFICO



### 2. Por Meio de Atendimento

Quanto aos meios de atendimento, verificamos um número crescente, quanto aos atendimentos via formulário web, disponibilizado no link da Ouvidoria contido no site desta Secretaria. No entanto, ainda predomina como maior canal de atendimento a **via telefônica com 49,60%** dos atendimentos realizados, conforme verificado no gráfico abaixo. Em seguida observa-se os índices dos atendimentos realizados **via formulário web, com 32%**, atendimentos realizados de forma **presencial com 12,8%**, e **5,6%, de atendimentos realizados via e-mail.**

## DEMONSTRATIVO ESTATÍSTICO

Mês 	Maio	Junho	Julho	Agosto	Totais
Tipo 					
Presencial	03	06	03	04	16
Telefone	18	11	15	18	62
Formulário web	05	09	11	15	40
E-mail	04	00	02	01	07
Total	30	26	31	38	125

## DEMONSTRATIVO GRÁFICO

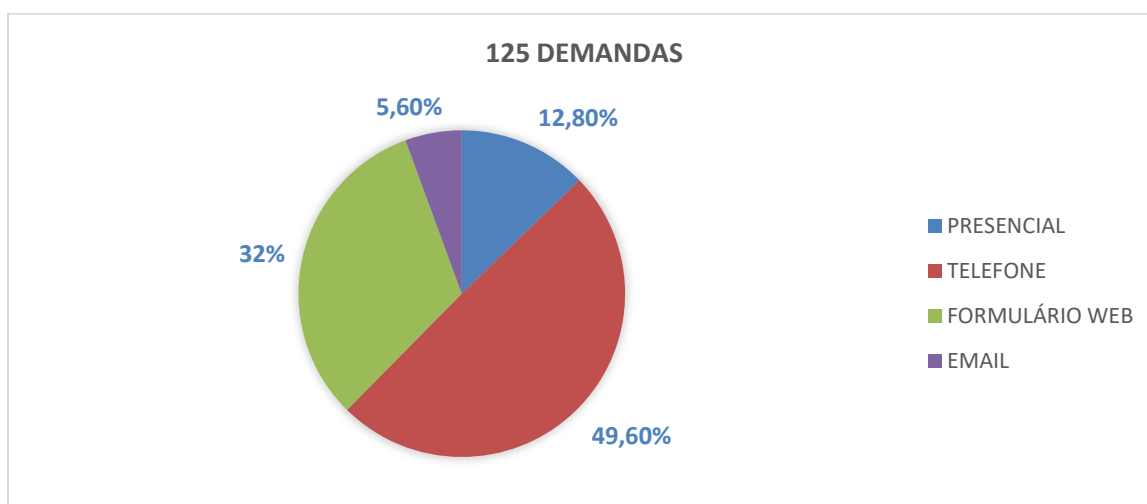

### 3. Assuntos mais Demandados:

#### DEMONSTRATIVO ESTATÍSTICO

MÊS →	MAIO	JUNHO	JULHO	AGOSTO	TOTAIS
TIPO ↓					
SAÚDEARACAJU	09	04	03	05	21
SAÚDE OUTROS MUNICÍPIOS	3	04	04	04	15
RH	05	02	03	03	13
VIGILÂNCIA SANITÁRIA	03	03	03	07	16
SAMU	02	-	05	06	13
DAIS	-	04	04	03	11
DGS	05	02	01	03	11
OUVIDORIA SES	-	03	05	02	10
OUTRAS OUVIDORIAS	-	-	03	01	04
HUSE	03	02	-	02	07
FHS	-	02	-	-	02
OUTROS	-	-	-	02	02
TOTAL	30	26	31	38	125

#### DEMONSTRATIVO GRÁFICO DOS ASSUNTOS MAIS DEMANDADOS

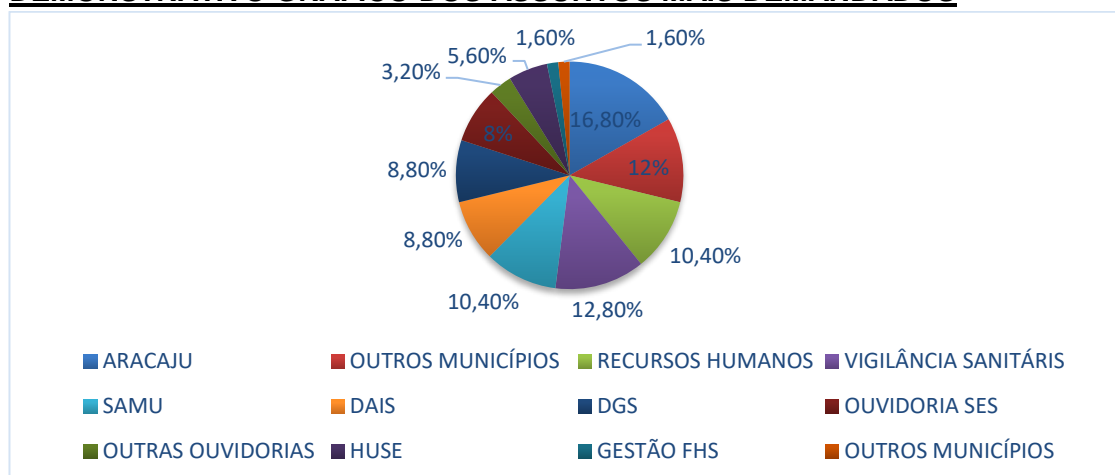

#### 4. Finalização e Resposta às Demandas

Observa-se também um discreto aumento neste 2º quadrimestre, em relação ao 1º Quadrimestre de 2019, que apresentava um índice de pendências, equiparado ao de conclusões.

Mês	Maio	Junho	Julho	Agosto	Totais
Finalização					
Concluídas	19	15	17	13	64
Pendentes	11	11	14	25	61
Total	30	26	31	38	125

#### DEMONSTRATIVO GRÁFICO

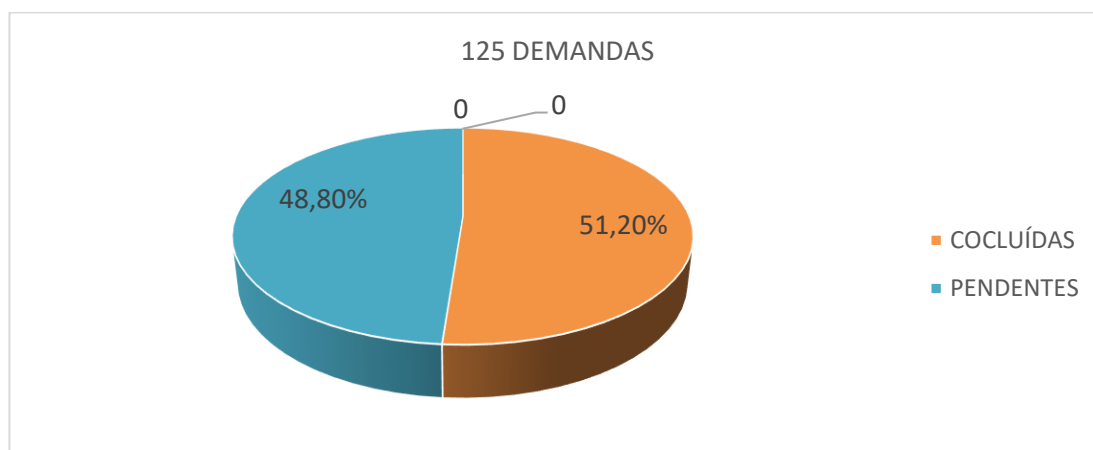

OBS.: Esclarecemos ainda que este levantamento está sujeito a mudanças, tendo em vista que o item CONCLUÍDAS, exposto acima, refere-se também a demandas que encontram-se em processo de análise por parte dos departamentos e órgãos pertinentes, em especial o último mês de Agosto.

**Valberto de Oliveira Lima**  
Secretário de Estado da Saúde

**ANEXO 1 - METAS E RESULTADOS DOS INDICADORES DA PACTUAÇÃO  
INTERFEDERATIVA - ATÉ O 2º QUADRIMESTRE 2019.**

## SERGIPE

### 2º QUADRIMESTRE - 2019

Indicadores de Saúde - Pacto Interfederativo 2017 - 2021				
POPULAÇÃO	2018	2.278.308	REGIÃO SERGIPE	
Indicadores		METAS	Nº absoluto	Taxa/Proporção/Razão
01 Óbito Prematuro 30 a 69 dcnt/taxa Óbito Prematuro 30 a 69 dcnt		253,47	1.527	157,37
02 Óbitos em Mulheres em Idade Fértil 10 a 49 Investigados/Proporção		90,00%	245	63,97%
Óbitos em Mulheres em Idade Fértil 10 a 49			383	
03 Óbitos Causas bas Definidas/Proporção		95,00%	7.081	89,13%
04 Proporção de Vacinas para Crianças < 2 anos cob adequada		100,00%		0,00%
05 Proporção de casos de Doenças Notificação Compulsória Imediata (DNCI)		85,00%		89,3 %
06 Nº Cura de Casos novo / %Cura de Casos Novos de Hanseníase nos anos da Coorte		90,00%	271	80,90%
08 Nº de Casos Novos de Sífilis Congênita em < ano		295		327
09 Nº de Casos de Aids < 5 anos		0		0
10 Proporção de Análise Realizada de Amostras de água para Consumo Humano		70,00%		63,40%
11 Exame Citopatológico do Colo do útero em Mulheres de 25 a 64 Anos/Razão		0,58	32.046	0,17
12 Mamografia de Rastreamento em Mulheres de 50 a 69 Anos/Razão		0,22	9.641	0,11
13 Parto Normal no SUS e Saúde Suplementar/Proporção		65,00%	12.011	56,36%
14 Gravidez na Adolesc entre a Faixa Etária de 10 a 19 Anos/Proporção		20,00%	3.758	17,63%
15 Óbitos Infantis/Taxa de Mortalidade Infantil		14,25	350	16,42
16 Nº de Óbitos Maternos		14		5
17 Cobertura Populacional Estimada pelas Equipes de Atenção Básica		87,83%		88,24%
18 Famílias para Acomp/Cobertura de Acomp das Condicionalidade de Saúde PBF		78,00%	384.815	78,19%
19 Cobertura Populacional Estima de Saúde Bucal na Atenção Básica		72,39%		76,83%
*21 Ações de Matriciamento Sistemático Realizadas por CAPS com Equipes de AB		100,00%	17	37,78%
22 Nº de Ciclos que Atingiram no Mínimo 80% Cob de Imóveis Visitados Controle dengue		N/A		-
23 Proporção de Preenchimento do Campo Ocupação nas Notificações de Agravos Trab		95,00%		73,45%
Nº METAS ALCANÇADAS			9	
Nº METAS NÃO ALCANÇADAS			11	
PROPORÇÃO DE METAS ALCANÇADAS			45,00%	

Fonte:SIASUS/ Atualização pelo Datasus em 26/09/19. Dados consolidados até Julho 2019.

Fonte: DVS/SES-SE/SIM/SINASC/ Atualização do banco em 11/09/2019, respectivamente. Fonte:SIM/Base de dados: Módulo SIM de 28/08/2019

Fonte:DVS/SINAN/ Base de dados de 02/09/2019. Consolidado em 10/09/2019.

Fonte:eGestor/Dab/Dado gerado em: 12 de Setembro de 2019 - 09:28h

Fonte:https://bfa.saude.gov.br/relatorio. Relatório Consolidado: 1ª vigência de 2019

SISPNC/ Base de dados: 09/09/2019

Fonte:Sistema de Informação de Vigilância da Qualidade da Água para Consumo Humano. Dados coletados em 11/09/2019.

SISPNI/ Base de dados: 11/09/2019

\* Indicador de monitoramento anual e avaliação anual. O valor descrito na coluna a direita referi-se ao nº de Ações no período.